



VERBANDSMITTEILUNGEN

Betriebssportverband Hamburg e.V.

Betriebssportverband Hamburg e.V.

Betriebssportzentrum

„Claus-Günther Bauermeister“

Wendenstraße 120, 20537 Hamburg

Telefon: 040 / 219 88 21 - 0, Fax: 040 / 23 37 11

info@bsv-hamburg.de

www.bsv-hamburg.de

<https://www.facebook.com/BetriebssportverbandHamburg>

Geschäftszeiten: Mo.- Do. 9.00 – 13:00 Uhr
Fr. geschlossen

59. Jg.

Verbandsmitteilungen Nr. 10

02.10.2020

INHALTSVERZEICHNIS:

[Mitteilungen der Sparte Bowling](#)

[Mitteilungen der Sparte Fußball](#)

[Mitteilungen der Sparte Kegeln](#)

[Mitteilungen der Sparte Leichtathletik](#)

[Mitteilungen der Sparte Rad](#)

[Mitteilungen der Sparte Schach](#)

[Mitteilungen der Sparte Schwimmen](#)

[Mitteilungen der Sparte Tischtennis](#)

MITTEILUNGEN DES PRÄSIDIUMS

Verbandstag vom 08.09.2020

Am 08.09.2020 fand unter Corona-Bedingungen der Verbandstag in der Sporthalle des Luft-hansa-SV statt. Folgende Ehrungen wurden dabei bekannt gegeben:

- Sportlerin des Jahres: Ines Kersten, BSG NDR, Triathlon
- Sportler des Jahres: Dieter Seifert, BSG Commerzbank, Schwimmen
- Frauen-Mannschaft: ERGO sports Frauen Laufteam
- Herren-Mannschaft: HOLSTEN Handball,
- Mixed-Mannschaft: HOLSTEN Handball

Alle Ehrungen werden in den Spartenveranstaltungen vorgenommen.

Folgende Wahlen fanden statt:

- Bernd Meyer, Präsident
- Holger Witt, Vizepräsident (Nachwahl für 2 Jahre)
- Sportreferent (g), Detlev Smarsly
- Sportreferent (i), Dr. Dominikus Schmidt (Nachwahl für 2 Jahre)
- Referent für Rechtsangelegenheiten, Lars Junghänel
- Referent für Sonderaufgaben, Marc Rischke (Nachwahl für 2 Jahre)
- Berufungsausschuss (Urte Dittmer, Sieglinde Hagendorf, Lars Kellermann, Uwe Matthiessen, Ralph Wilmans)
- Ehrenratsmitglied Helga Fülcher im Ehrenrat bestätigt
- Kassenprüfer Rolf Müller
- Ersatzkassenprüfer Hans Heuer

Gerhard Landmesser stellte sich für ein Präsidiumsamt nicht mehr zu Wahl.

Verschiedene Anträge wurden lebhaft diskutiert. Der Dialog mit den BSGen soll auch im nächsten Jahr weitergeführt werden.

Der Antrag des Präsidiums auf Neu-Festsetzung der Passbeiträge wurde mit großer Mehrheit angenommen. Die Betragsregelung ist als Anlage beigefügt.

Das Protokoll des Verbandstages wurde per BSV-Rundmail am 16.09.2020 versandt.

BSG Wir unterstützen Sie!

Der Betriebssportverband Hamburg engagiert sich seit geraumer Zeit im Bereich der Betrieblichen Gesundheitsförderung und berät Unternehmen ausführlich, wie sie es schaffen, betriebliche Gesundheitsförderung erfolgreich im Unternehmen zu integrieren. Wir organisieren Gesundheitsangebote nach Ihren Bedürfnissen und beraten zu wichtigen Themen in der Gesundheitsförderung.

[Gesundheitsblog](#)

Angebote im BSV-Sportpark

Der BSV Sportpark für regelmäßiges Training, Teambuilding und sportliche Events!

Ob Tennis, Fußball, SUP, Basketball, Beachvolleyball, Golf oder Leichtathletik - wir planen, organisieren und setzen Ihre Wünsche um!

Dein Start in den Tag, im BSV Sportpark!

Der Betriebssportverband Hamburg bietet auf der Sportanlage in der Wendenstraße 120 verschiedene Fitnesskurse und Workouts an. Die unterschiedlichen Kurse decken alle Wünsche ab: Von Hatha Yoga bis zu intensivem Intervalltraining. Ab dem 05. Oktober starten die BSV Hamburg Kurse für alle in der City-Süd. Weitere Informationen finden Sie auf der Homepage des [BSV Hamburg](#) oder im beigefügtem Flyer.

Aktiv in der Mittagspause, im BSV Sportpark!

Nicht nur in den Morgenstunden, sondern auch in der Mittagspause, bietet der BSV Hamburg zwei aktive Sporteinheiten pro Woche für die Mitarbeiter in der City-Süd an. Ein Einstieg ist jeder Zeit möglich und es darf gerne einmal „geschnuppert“ werden. Wir freuen uns auf Sie!

Yoga - Pilates - Rücken: immer montags von 13.00 – 14.00 Uhr
TaiChi: immer mittwochs von 14.00 – 15.00 Uhr

Anmeldung und weitere Infos auf der [BSV Homepage](#) oder bei [Melanie Gutzeit](#) oder Tel. 040 – 219 882 115.

playfit®

Auf dem Gelände des Betriebssportverbands Hamburg (BSV) in der Wendenstraße 120 hat der Hersteller playfit® eine Reihe von attraktiven Geräten aus Edelstahl im Außenbereich aufgebaut. Die Einsatzbereiche der insgesamt fünf Stationen sind praktisch unbegrenzt, denn es sind „Allwettergeräte“, sowie leicht und unkompliziert in der Handhabung.

Seit dem 29. September bietet der BSV einen neuen Outdoor-Kurs für Wiedereinsteiger und ältere Angestellte an. Weitere Informationen erhalten Sie bei [Jan Winter](#) und im angehängten Flyer.

Ferienangebote für Kids von 6 – 12 Jahren

Ganz nach dem Motto „Meine Eltern müssen arbeiten, ich habe Ferien“ bieten wir Kindern und Jugendlichen ein Trendsport Camp an und erleichtern Ihnen somit die Vereinbarkeit von Familie und Beruf. Auf dem Programm stehen Trendsportarten wie DiscGolf, Slackline oder auch CrossBoccia und Wikingerschach. Fuß-, Hand-, Basketball und die Beach Games, aber auch Kanuausflüge und Stand Up Paddling (ab 10 Jahre) sorgen für den Wasserspaß. Wir beginnen immer mit einem gemeinsamen Frühstück vor unserer ersten Warm-up Einheit am Morgen mit Team- und Kennenlernspielen.

Bei unseren vielfältigen Angeboten, wie z.B. Tennis, Golf, Ultimate, Flag Football, Streetball bis hin zu Longboard Ausflügen stehen der gemeinsame Spaß und das soziale Miteinander stets an erster Stelle. Weitere Informationen finden Sie im beigefügten Dokument.

Weitere Informationen und Anmeldung erhalten Sie bei [Claudia Bergmann](#).

Tennishalle

Ab Montag, den 21. September 2020, können die Plätze in der Tennishalle wieder gebucht werden.

[Buchungssystem](#)

Indoor Golf

Ab sofort kann bei uns im BSV -Sportpark in der Indoor Golf Anlage Corona konform gespielt werden. Anmeldungen und weitere Informationen erhalten Sie von Ulli Krastev unter indoorgolf@bsv-hamburg.de

Multisportanlage

Der Multisportplatz kann noch bis Ende Oktober für Training, Teambuilding oder sportliche Events genutzt werden. Weitere Informationen erhalten Sie in der Geschäftsstelle unter 040-2198821- 0 oder E-Mail: multicourt@bsv-hamburg.de

BSV-Billard – Jeden Dienstag freies Training

Immer dienstags um 18:30 Uhr im [Queue Billard Pub](#) bei Ronny. Ob Einsteiger oder fortgeschritten, sei dabei! Mehr Infos dazu, wie Du ab sofort an den Spielerpass BSV Billard kommst, davon profitierst und weiteren Kontakt gibt es unter billard@bsv-hamburg.de.

Der DBSV informiert:

Aktuelle Informationen zu Deutschen Meisterschaften finden Sie auf der Homepage vom [Deutschen Betriebssportverband](#).

Mitgliederbewegungen:

Austritte:

Sparkasse Harburg-Buxtehude	BSG Nr.:51038	zum 30.09.2020
Premiumpartner Heike Niemeier,	BSG Nr. 53418	zum 30.09.2020
Hallen Sport Eintracht e.V.	BSG Nr.:52454	zum 30.09.2020
Walter Kluxen GmbH,	BSG Nr.: 53145	zum 30.09.2020
Oemeta chemische Werke GmbH,	BSG Nr.:53607	zum 31.12.2020

gez. Betriebssportverband Hamburg e.V.

Die Verbandsmitteilungen Nr. 11/ 2020 erscheinen am 06. November 2020.

[Anmeldung BSV-Newsletter](#)



BEITRÄGE

Aufgrund des Beschlusses des „Ordentlichen Verbandstages“ vom 08.09.2020 haben die dem Verband angeschlossenen Betriebssportgemeinschaften ab 01.01.2020 den nachstehend aufgeführten **Grund, Mitglieds- sowie Passbeitrag** zu zahlen:

- | | |
|--------------------------------------------------------|----------------|
| 1. Grundbeitrag für jede BSG im Monat | 15,00 € |
| 2. Mitgliedsbeitrag für jedes Mitglied im Monat | 0,12 € |
| 3. Passbeitrag für jedes Mitglied im Monat | 1,10 € |

4. Sonstige Beiträge

Start-, Melde- und Strafgebühren (z. B. Fußball) der einzelnen Sparten erfragen Sie bitte in unserer Geschäftsstelle.

5. Tarife Sportversicherung der HDI Versicherung AG

Tarif 5	pro Mitglied im Jahr inkl. 19% Versicherungssteuer	3,29 €
Tarif 7	pro Mitglied im Jahr inkl. 19% Versicherungssteuer	4,34 €
Tarif 7 R	pro Mitglied im Jahr inkl. 19% Versicherungssteuer	10,55 €
Tarif 9	pro Mitglied im Jahr inkl. 19% Versicherungssteuer	4,44 €



BETRIEBSSPORT
VERBAND HAMBURG

BSV Sportpark

Neue Morgenkurse in der City Süd

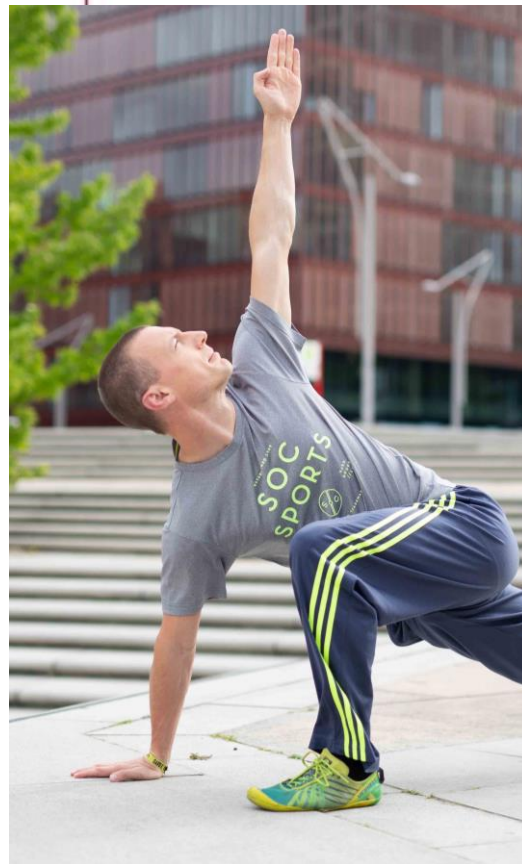

Der BetriebsSportverband Hamburg (BSV) bietet auf der Sportanlage in der Wendenstraße 120 verschiedene Fitnesskurse und Workouts an. Die unterschiedlichen Kurse decken alle Wünsche ab: Von Hatha Yoga bis zu intensivem Intervalltraining. **Ab dem 05. Oktober** starten die BSV- Kurse für die Angestellten in der City-Süd.

***Fitness Workout* - Montags von 7:00 – 8:00 Uhr**

Schweißtreibendes, funktionelles Ganzkörpertraining mit einer abwechslungsreichen Mischung aus dynamischen Bewegungen, Krafttraining und Mobility, meist als Zirkeltraining aufgebaut.

***Rücken & Mobility* - Mittwochs von 7:00 – 8:00 Uhr**

Kombiniertes Training aus Kräftigungs-, Mobilisations-, Koordinations- und Entspannungsübungen zur Stabilisierung der Wirbelsäule, Kräftigung der Core-Muskeln und Dehnung der bürobedingten Verkürzungen.

Ihr Ausgleich zum Job!

***Bootcamp* - Freitags von 7:00 – 8:00 Uhr**

Macht Sie richtig fit! Ein Mix aus hocheffizienten freien Kraftübungen, gymnastischen Elementen und hochintensivem Intervalltraining (HIIT). Der Kurs vereint Intensität, Funktionalität, Vielseitigkeit und Kondition. Hart aber effektiv!

***Yoga* - Freitags von 8:00 – 9:00 Uhr**

Körper und Geist im Einklang, das ist das Ziel von Yoga. Um dies zu erreichen, üben wir verschiedene Körperhaltungen, die den Körper wieder beweglich und kraftvoll machen. Wir praktizieren körperbetontes Hatha Yoga, wobei auf die individuellen Fähigkeiten und Bedürfnisse des Einzelnen eingegangen wird.

***Voranmeldung: Jan.Winter@bsv-hamburg.de – 040 / 219 88 21-14
oder einfach vorbeikommen***



BETRIEBSSPORT
VERBAND HAMBURG

playfit®

Neuer Bewegungskurs in der City Süd



Auf dem Gelände des Betriebssportverbands Hamburg (BSV) in der Wendenstraße 120 hat der Hersteller playfit® eine Reihe von attraktiven Geräten aus Edelstahl im Außenbereich aufgebaut. Die Einsatzbereiche der insgesamt fünf Stationen sind praktisch unbegrenzt, denn sie sind „Allwettergeräte“ sowie leicht und unkompliziert in der Handhabung.

Ab dem 29. September bietet der BSV einen neuen Outdoor-Kurs für Wiedereinsteiger und ältere Angestellte an.

Die Geräte sind für Menschen jeden Alters unabhängig von individuellen Ambitionen und körperlichem Leistungsstand jederzeit in Alltagskleidung nutzbar.

Der Kurs an den **playfit®** Geräten deckt mit einfachen Übungen alle Bewegungsfunktionen ab. Von Koordination, Kraft Ausdauer, Beweglichkeit, Auflockerung der Muskeln und Massage.

Einmal wöchentlich, immer dienstags, von 12:00 bis 12:30 Uhr leitet ein Gesundheitsexperte des BSV den Einsteigerkurs, erklärt die Geräte, korrigiert und steht für Fragen zur Verfügung.

Voranmeldung: Jan.Winter@bsv-hamburg.de – 040 / 219 88 21-14



BSV-HAMBURG
SERVICEGESELLSCHAFT
Wendenstraße 120
20537 Hamburg
service@bsv-hamburg.de

BSV-Hamburg Servicegesellschaft UG . Wendenstraße 120 . 20537 Hamburg

ANMELDUNG

Vor- und Nachname des Kindes:

Geburtsdatum:

Anschrift:

E-Mail / Eltern:

–
Mobilnummer / Eltern:

Gesundheitliche Einschränkungen (z.B. Allergien)

Lebensmitteleinschränkungen (z.B. kein Schweinefleisch)

Bitte senden Sie die Anmeldeunterlagen an: claudia.bergmann@bsv-hamburg.de



BSV-HAMBURG
SERVICEGESELLSCHAFT UG

Geschäftsführer:
Alexander Jamil

Steuernummer:
49/709/03902
HRB155642
Amtsgericht Hamburg

Anschrift:
Wendenstraße 120 . 20537 Hamburg

Bankverbindung:
Hamburger Sparkasse
IBAN: DE26 2005 0550 1206 1522 72
BIC: HASPDEHHXXX



BETRIEBSSPORT
VERBAND HAMBURG



Bowling

www.BSV-Hamburg-Bowling.de

59. Jahrgang **Verbandsmitteilungsblatt 10** **02. Oktober 2020**

Das nächste Verbandsmitteilungsblatt erscheint am 06. November 2020

PUNKTSPIELSAISON 2020/2021

Hinweise und Änderungen zur laufenden Punktspielsaison werden auf unserer Internetseite aktuell eingestellt.

Bitte informiert Euch dort über den neuesten Stand.

Wir werden für die laufende Saison den Punkt 1.4 der Spiel- und Wettkampfordnung (tritt eine Mannschaft dreimal nicht an so wird sie aus dem Punktspielbetrieb ausgeschlossen ...) außer Kraft setzen.

ERÖFFNUNGS-DOPPEL-TURNIER 2020

Die diesjährigen Gewinner sind:

Damen Gruppe A	Schmidtke, Maren / Vogel, Meike	SHN	2.180	181,67
Damen Gruppe A/B	Wildfang, Angela / Schmoock, Sigrid	DKY / GAS	2.106	175,50
Damen Gruppe B	Hanne, Helga / Gauert-Nüschchen, Birgit	DB	1.899	158,25
Herren Gruppe A	Rabe, Wilfried / Wodrich, Christian	DB	2.287	190,58
Herren Gruppe A/B	Smarsly, Detlev / Hamann, Uwe	SID / BWV	2.278	189,83
Herren Gruppe B	Paulokat, Gerd / Unger, Herbert	TEL	2.092	174,33

Die weiteren Platzierungen sind der Anlage zu entnehmen.

Leider haben bei der Siegerehrung sehr viele gefehlt, die nicht abgeholten Ehrenpreise können auf der Anlage Wagnerstr. abgeholt werden.

54. STÄDTEVERGLEICH HAMBURG-BERLIN 2020 in Hamburg

Vielen Dank für die Meldungen. Die Teilnehmer werden direkt informiert.

HAMBURGIADE 2020

Die Mannschaft der Hamburger Hochbahn 2 (Olaf Franze, Jörg Haeger, Stephan Blasch) ist der Gewinner des Trioturniers.

Die weiteren Ergebnisse und Platzierungen sowie die höchsten Einzelspiele und Vierer Serien sind der Anlage zu entnehmen.

SPARTENLEITERVERSAMMLUNG 2020

Leider können wir auch weiterhin keinen Termin nennen, er wird aber sofort bekanntgegeben, wenn es die Möglichkeiten erlauben.

HERBST-MIXED-TURNIER 2020

Am 21./22. November 2020 findet auf der Anlage Othmarschen das diesjährige Herbst-Mixed-Turnier statt.

Meldeschluss ist der 28. Oktober 2020.

22. DEUTSCHE BETRIEBSSPORT MEISTERSCHAFT EINZEL / MANNSCHAFT 2020 in Hannover

62 Mannschaften sowie 366 Einzelstarter nahmen in diesem Jahr an den Deutschen Betriebssport Meisterschaften in Hannover teil.

Hamburger Bowler/innen holten folgende Medaillen:

Gold: Martin Frercksen, Elbesport
Silber: Antje Hartwigsen, HASPA
Bronze: Bernd Vogt, HASPA
Jürgen Fahrenkrog, Elbesport

Herzlichen Glückwunsch

Die Ergebnisse der DBM sind auf der Internetseite veröffentlicht.

Die 23. Deutsche Betriebssport Meisterschaft Mannschaft/Einzel findet vom 02.-05.09.2021 voraussichtlich im Raum Stuttgart statt. Die Ausschreibung wird demnächst veröffentlicht.

9. DEUTSCHE BETRIEBSSPORT MEISTERSCHAFT TRIO 2021 in Berlin

vom 07. – 10. Januar 2021 findet in Berlin (Hasenheide und Bowl Play) die 9. DBM im Trio statt.

Die Ausschreibung/Meldebogen sowie die Starterlisten sind im Internet veröffentlicht. Über 130 Meldungen liegen bereits vor.

15. DEUTSCHE BETRIEBSSPORT MEISTERSCHAFT DOPPEL / MIXED 2021 in Hamburg

Vom 04. – 07. März 2021 finden die Deutschen Betriebssport Meisterschaften im Doppel und Mixed in Hamburg statt.

Die Ausschreibung/Meldebögen sowie die Starterlisten sind auf unserer Internetseite veröffentlicht.

Über 450 Meldungen liegen bereits vor.

SPIELAUSSCHUSS BOWLING
Wolfgang Großmann
Vorsitzender



Eröffnungsdoppel 2020

Gruppe A HERREN

Platz	1. Spieler	2. Spieler	B S G	Pins		Gesamt	Schnitt
				1. Spieler	2. Spieler		
1	Rabe, Wilfried	Wodrich, Christian	DB	1.087	1.200	2.287	190,58
2	Grohmann, André	Schulze, Norbert	BWV / SID	1.054	1.198	2.252	187,67
3	Möller, Hans-Sönke	Schwarz, Dirk	HHA	1.054	1.156	2.210	184,17
4	Schmidtke, Bernhard	Schmidtke, Christoph	SHN	1.092	1.061	2.153	179,42
	Kalben, Dieter	Theus, Rainer	ESV	1.049	1.104	2.153	179,42
6	Hartwigsen, Jens	Haeger, Jörg	CLP / HHA	1.019	1.108	2.127	177,25
7	Zimmermann, Stephan	Bente, Maik	P 2	1.181	941	2.122	176,83
8	Ruwoldt, Joachim	Böttger, Jürgen	OIL / BAS	1.095	1.011	2.106	175,50
9	Wittschen, Thomas	Stopat, Reiner	BWV / P 2	1.110	994	2.104	175,33
10	Corleis, Holger	Baule, Stefan	HAS	1.073	994	2.067	172,25
11	Thießen, Christian	Krüger, Albert	JUL	1.029	1.029	2.058	171,50
12	Nüschen, Manfred	Hanne, Frank Peter	DB	920	1.097	2.017	168,08
13	Naujack, Kurt	Stopat, Simon Paul	P 2	966	1.036	2.002	166,83
14	Kuhtal, Manfred	Fahrenkrog, Jürgen	ELB	891	1.095	1.986	165,50
15	Reinhardt, Lars	Reinhardt, Dieter	HHA	928	1.030	1.958	163,17
16	Eggebrecht, Erwin	Reidt, Stephan	DB	1.024	792	1.816	151,33

Gruppe A DAMEN

Platz	1. Spielerin	2. Spielerin	B S G	Pins		Gesamt	Schnitt
				1. Spielerin	2. Spielerin		
1	Schmidtke, Maren	Vogel, Meike	SHN	1.060	1.120	2.180	181,67
2	Detje, Karina	Schulze, Jenny	TEL / SID	1.096	1.083	2.179	181,58
3	Hamann, Astrid	Harms, Birgit	BWV / HHA	1.091	1.006	2.097	174,75
4	Korst, Ilona	Stoob, Marlies	BWV / TEL	1.018	908	1.926	160,50
5	Lüdeke, Carmen	Becker, Ayleen	HHA	946	962	1.908	159,00
6	Ermisch, Julia	Ermisch, Dagmar	DSO	1.059	699	1.758	146,50

Gruppe A/B HERREN

Platz	1. Spieler	2. Spieler	B S G	Pins		Gesamt	Schnitt
				1. Spieler	2. Spieler		
1	Smarsly, Detlev	Hamann, Uwe	SID / BWV	1.093	1.185	2.278	189,83
2	Stelling, Günter	Buys, Peter	GEN	941	1.240	2.181	181,75
3	Korst, Joachim	Milde, Stephan	BWV	1.077	1.000	2.077	173,08
4	Wildfang, Thorsten	Schiller, Thomas	DKY	1.088	977	2.065	172,08
5	Melbert, Horst	Dutkiewicz, Peter	DAT	1.032	978	2.010	167,50
6	Heitmann, Werner	Reimann, Rolf	ALL	1.030	963	1.993	166,08
7	Krüger, Stefan	Endreß, Oliver	COM	1.009	947	1.956	163,00
	Wiegand, Wolfgang	Güllnitz, Ingo	OTT	1.015	941	1.956	163,00
9	Lunau, Norbert	Brack, Michael	STI	895	987	1.882	156,83
10	Buddenhagen, Ronny	Stoldt, Olaf	HHA	896	944	1.840	153,33
11	Weiland, Marco	Wülfken, Lars	AU	904	898	1.802	150,17



Eröffnungsdoppel 2020

Gruppe A/B DAMEN

Platz	1. Spielerin	2. Spielerin	B S G	Pins		Gesamt	Schnitt
				1. Spielerin	2. Spielerin		
1	Wildfang, Angela	Schmoock, Sigrid	DKY / GAS	1.080	1.026	2.106	175,50
2	Gabriel, Andrea	Plaikaew, Jaruwan	FAH	1.053	947	2.000	166,67
3	Endreß, Maren	Kalenski, Petra	COM	969	998	1.967	163,92
4	Corleis, Heidi	Corleis, Tanja	DB	1.036	906	1.942	161,83
5	Klimm, Gerlinde	Frercksen, Ute	ELB	814	890	1.704	142,00
6	Knight, Heike	Landmesser, Tanja	OTT	751	905	1.656	138,00

Gruppe B HERREN

Platz	1. Spieler	2. Spieler	B S G	Pins		Gesamt	Schnitt
				1. Spieler	2. Spieler		
1	Paulokat, Gerd	Unger, Herbert	TEL	1.092	1.000	2.092	174,33
2	Anten, Werner	Krüger, Jürgen	ELB	995	1.043	2.038	169,83
3	Schneider, Peter	Jäger, Dirk	STI	956	1.063	2.019	168,25
4	Wicens, Rolf	Kaminsky, Jürgen	LSV	1.065	944	2.009	167,42
5	Giertz, Frank	Linz, Siegfried	ELB	1.021	943	1.964	163,67
6	Krüger, Andreas	Bassing, Joachim	HPA	963	973	1.936	161,33
7	Bott, Christian	Griebel, Wilfried	ALL	971	955	1.926	160,50
8	Schulze, Manfred	Fuchs, Uwe	BVT	926	995	1.921	160,08
9	Avemarg, Mathias	Heymann, Kay-Joachim	GEN	977	928	1.905	158,75
10	Kotz, Ralf	Reszel, Mario	OTT	988	906	1.894	157,83
11	Klemm, Norbert	Bieri, Thomas	DB	950	929	1.879	156,58
12	Metzger, Jörg	Mohnke, Rolf	HAS	921	940	1.861	155,08
13	Großmann, Wolfgang	Eggeling, Rainer	GAS / AU	823	1.023	1.846	153,83
14	Frahm, Jörg	Wetzel, Michael	PAN	1.005	808	1.813	151,08
15	Jansen, Dieter	Thierbach, Heinz	AU	957	838	1.795	149,58
16	Maltzahn, Axel	Stelter, Klaus	P 2	933	861	1.794	149,50
17	Ermisch, Michael	Vietz, Otmar	DSO	947	844	1.791	149,25
18	Retterath, Stefan	Richter, Florian	HHA	946	838	1.784	148,67
19	Behrens, Hubert	Meinert, Norbert	TRE / HPA	798	976	1.774	147,83
20	Filter, Wolfgang	Zühlke, Bernd	AVA	892	873	1.765	147,08
21	Frercksen, Martin	Klimm, Michael	ELB	836	864	1.700	141,67
22	Buckmann, Günther	Borchert, Martin	P 2	783	826	1.609	134,08
23	Sturzebecher, Denny	Valinda, Hans-Werner	ELB	687	769	1.456	121,33

Gruppe B DAMEN

Platz	1. Spielerin	2. Spielerin	B S G	Pins		Gesamt	Schnitt
				1. Spielerin	2. Spielerin		
1	Hanne, Helga	Gauert-Nüschen, Birgit	DB	883	1.016	1.899	158,25
2	Klause, Heidi	Ruhnau, Birgit	ED	950	937	1.887	157,25
3	Teegler, Birgit	Bach, Angelika	COM	998	847	1.845	153,75
4	Ludwig, Bella	Langbein, Pornphan	LSV	936	874	1.810	150,83
5	Theus, Janine	Vesper, Marlen	ESV	864	869	1.733	144,42
6	Wieczorek, Vanessa	Jäger, Andrea	STI	941	790	1.731	144,25
7	Brack-Friedrich, Roswitha	Lunau, Heike	STI	845	851	1.696	141,33
8	Valinda, Ute	Sturzebecher, Jasmin	ELB	769	891	1.660	138,33
9	Brammann, Doris	Fütterer, Karin	HHA / BWV	923	717	1.640	136,67
10	Baxmann, Ingrid	Möller, Sabine	TRE	711	841	1.552	129,33

Hamburgiade 2020

Bowling

Platz	Mannschaft	G1	G2	G3	G4	Ges.	Anz.	Ø
							Spiele	
1	Hamburger Hochbahn 2							
	Olaf Franze	202	215	247	202	866	4	216,50
	Jörg Haeger	205	213	185	221	824	4	206,00
	Stephan Blasch	171	193	156	228	748	4	187,00
	Gesamt	578	621	588	651	2.438	12	203,17
2	Hamburger Hochbahn 4							
	Dieter Reinhardt	191	163	184	215	753	4	188,25
	Norbert Pasenow	191	234	246	163	834	4	208,50
	Lars Reinhardt	218	217	180	201	816	4	204,00
	Gesamt	600	614	610	579	2.403	12	200,25
3	Hamburger Sparkasse							
	Holger Corleis	204	160	160	236	760	4	190,00
	Stefan Baule	160	172	185	182	699	4	174,75
	Danny Baule	248	248	206	216	918	4	229,50
	Gesamt	612	580	551	634	2.377	12	198,08
4	Stahlhandel Nord							
	Meike Vogel	248	245	192	170	855	4	213,75
	Maren Schmidtke	160	200	186	159	705	4	176,25
	Christoph Schmidtke	225	219	179	183	806	4	201,50
	Gesamt	633	664	557	512	2.366	12	197,17
5	Hamburger Hochbahn 7							
	Sönke Möller	166	225	199	162	752	4	188,00
	Leon Möller	162	204	190	170	726	4	181,50
	Dirk Schwarz	192	203	189	214	798	4	199,50
	Gesamt	520	632	578	546	2.276	12	189,67
6	C-Team 1							
	Oliver Endreß	203	217	199	193	812	4	203,00
	Maren Endreß	190	220	189	178	777	4	194,25
	Rudi Endreß	161	177	166	170	674	4	168,50
	Gesamt	554	614	554	541	2.263	12	188,58
7	SG Stern LC Hannover 2							
	Bettina Fischer	179	155	181	179	694	4	173,50
	Gaby Opfermann	202	192	150	222	766	4	191,50
	Tatjana Schaper	191	188	225	191	795	4	198,75
	Gesamt	572	535	556	592	2.255	12	187,92
8	C-Team 2							
	Stefan Krüger	187	198	196	176	757	4	189,25
	Petra Kalenski	128	199	162	188	677	4	169,25
	Steffen Husemann	173	202	194	242	811	4	202,75
	Gesamt	488	599	552	606	2.245	12	187,08

Hamburgiade 2020

Bowling

Platz	Mannschaft	G1	G2	G3	G4	Ges.	Anz. Spiele	Ø
9	Hamburger Hochbahn 1							
	Joachim Ruwoldt	156	206	236	193	791	4	197,75
	Lydia Spieß	183	172	175	181	711	4	177,75
	Darius Tavakoli	188	183	185	170	726	4	181,50
	Gesamt	527	561	596	544	2.228	12	185,67
10	SG Stern LC Hannover 1							
	Andreas Fischer	160	195	189	215	759	4	189,75
	Horst Schöniger	172	166	190	169	697	4	174,25
	Frank Gembus	188	232	156	183	759	4	189,75
	Gesamt	520	593	535	567	2.215	12	184,58
11	BWVL							
	André Grohmann	171	181	181	208	741	4	185,25
	Winfried Skalden	154	170	179	193	696	4	174,00
	Stephan Milde	177	182	155	223	737	4	184,25
	Gesamt	502	533	515	624	2.174	12	181,17
12	Aurubis 2							
	Astrid Hamann	192	171	173	194	730	4	182,50
	Uwe Hamann	158	201	198	200	757	4	189,25
	Lars Wülffken	157	143	166	157	623	4	155,75
	Gesamt	507	515	537	551	2.110	12	175,83
13	Hamburger Hochbahn 6							
	Carmen Lüdeke	170	241	156	206	773	4	193,25
	Stefan Retterath	185	168	168	162	683	4	170,75
	Ayleen Becker	162	156	178	139	635	4	158,75
	Gesamt	517	565	502	507	2.091	12	174,25
14	Aurubis 1							
	Heinz Thierbach	185	201	184	179	749	4	187,25
	Rainer Eggeling	165	156	137	163	621	4	155,25
	Hakon Behncke	131	205	196	137	669	4	167,25
	Gesamt	481	562	517	479	2.039	12	169,92
15	Hamburger Hochbahn 5							
	Selina Schwarz	173	138	185	151	647	4	161,75
	Nicole Rasch	126	149	176	191	642	4	160,50
	Birgit Harms	153	213	182	193	741	4	185,25
	Gesamt	452	500	543	535	2.030	12	169,17
16	Hamburger Hochbahn 3							
	Holger Mattern	150	133	176	186	645	4	161,25
	Sascha Haeger	158	133	190	224	705	4	176,25
	Florian Richter	166	197	141	146	650	4	162,50
	Gesamt	474	463	507	556	2.000	12	166,67

Hamburgiade 2020

Bowling

Platz	Mannschaft	G1	G2	G3	G4	Ges.	Anz. Spiele	Ø
17	Still							
	Vanessa Wieczorek	128	142	134	158	562	4	140,50
	Oliver Steudten	182	144	172	146	644	4	161,00
	Peter Schneider	159	147	197	170	673	4	168,25
	Gesamt	469	433	503	474	1.879	12	156,58
18	C-Team 3							
	Christoph Arndt	186	160	135	138	619	4	154,75
	Birgit Teegler	170	168	166	133	637	4	159,25
	Jochen Obodda	156	130	150	141	577	4	144,25
	Gesamt	512	458	451	412	1.833	12	152,75
19	C-Team 4							
	Gösta Schroeder	120	115	159	158	552	4	138,00
	Inge Fechner	126	150	131	113	520	4	130,00
	Angelika Bach	101	149	117	157	524	4	131,00
	Gesamt	347	414	407	428	1.596	12	133,00

Hamburgiade 2020

Bowling

Serie Damen

Platz	Spielerin	Mannschaft	G1	G2	G3	G4	Ges.	Ø
1	Meike Vogel	Stahlhandel Nord	248	245	192	170	855	213,75
2	Tatjana Schaper	SG Stern LC Hannover 2	191	188	225	191	795	198,75
3	Maren Endreß	C-Team 1	190	220	189	178	777	194,25
4	Carmen Lüdeke	Hamburger Hochbahn 6	170	241	156	206	773	193,25
5	Gaby Opfermann	SG Stern LC Hannover 2	202	192	150	222	766	191,50
6	Birgit Harms	Hamburger Hochbahn 5	153	213	182	193	741	185,25
7	Astrid Hamann	Aurubis 2	192	171	173	194	730	182,50
8	Lydia Spieß	Hamburger Hochbahn 1	183	172	175	181	711	177,75
9	Maren Schmidtke	Stahlhandel Nord	160	200	186	159	705	176,25
10	Bettina Fischer	SG Stern LC Hannover 2	179	155	181	179	694	173,50
11	Petra Kalenski	C-Team 2	128	199	162	188	677	169,25
12	Selina Schwarz	Hamburger Hochbahn 5	173	138	185	151	647	161,75
13	Nicole Rasch	Hamburger Hochbahn 5	126	149	176	191	642	160,50
14	Birgit Teegler	C-Team 3	170	168	166	133	637	159,25
15	Ayleen Becker	Hamburger Hochbahn 6	162	156	178	139	635	158,75
16	Vanessa Wiczorek	Still	128	142	134	158	562	140,50
17	Angelika Bach	C-Team 4	101	149	117	157	524	131,00
18	Inge Fechner	C-Team 4	126	150	131	113	520	130,00

Hamburgiade 2020

Bowling

Serie Herren

Platz	Spieler	Mannschaft	G1	G2	G3	G4	Ges.	Ø
1	Danny Baule	Hamburger Sparkasse	248	248	206	216	918	229,50
2	Olaf Franze	Hamburger Hochbahn 2	202	215	247	202	866	216,50
3	Norbert Pasenow	Hamburger Hochbahn 4	191	234	246	163	834	208,50
4	Jörg Haeger	Hamburger Hochbahn 2	205	213	185	221	824	206,00
5	Lars Reinhardt	Hamburger Hochbahn 4	218	217	180	201	816	204,00
6	Oliver Endreß	C-Team 1	203	217	199	193	812	203,00
7	Steffen Husemann	C-Team 2	173	202	194	242	811	202,75
8	Christoph Schmidtke	Stahlhandel Nord	225	219	179	183	806	201,50
9	Dirk Schwarz	Hamburger Hochbahn 7	192	203	189	214	798	199,50
10	Joachim Ruwoldt	Hamburger Hochbahn 1	156	206	236	193	791	197,75
11	Holger Corleis	Hamburger Sparkasse	204	160	160	236	760	190,00
12	Andreas Fischer	SG Stern LC Hannover 1	160	195	189	215	759	189,75
	Frank Gembus	SG Stern LC Hannover 1	188	232	156	183	759	189,75
14	Stefan Krüger	C-Team 2	187	198	196	176	757	189,25
	Uwe Hamann	Aurubis 2	158	201	198	200	757	189,25
16	Dieter Reinhardt	Hamburger Hochbahn 4	191	163	184	215	753	188,25
17	Sönke Möller	Hamburger Hochbahn 7	166	225	199	162	752	188,00
18	Heinz Thierbach	Aurubis 1	185	201	184	179	749	187,25
19	Stephan Blasch	Hamburger Hochbahn 2	171	193	156	228	748	187,00
20	André Grohmann	BWVL	171	181	181	208	741	185,25
21	Stephan Milde	BWVL	177	182	155	223	737	184,25
22	Darius Tavakoli	Hamburger Hochbahn 1	188	183	185	170	726	181,50
	Leon Möller	Hamburger Hochbahn 7	162	204	190	170	726	181,50
24	Sascha Haeger	Hamburger Hochbahn 3	158	133	190	224	705	176,25
25	Stefan Baule	Hamburger Sparkasse	160	172	185	182	699	174,75
26	Horst Schöniger	SG Stern LC Hannover 1	172	166	190	169	697	174,25
27	Winfried Skalden	BWVL	154	170	179	193	696	174,00
28	Stefan Retterath	Hamburger Hochbahn 6	185	168	168	162	683	170,75
29	Rudi Endreß	C-Team 1	161	177	166	170	674	168,50
30	Peter Schneider	Still	159	147	197	170	673	168,25
31	Hakon Behncke	Aurubis 1	131	205	196	137	669	167,25
32	Florian Richter	Hamburger Hochbahn 3	166	197	141	146	650	162,50
33	Holger Mattern	Hamburger Hochbahn 3	150	133	176	186	645	161,25
34	Oliver Steudten	Still	182	144	172	146	644	161,00
35	Lars Wülfken	Aurubis 2	157	143	166	157	623	155,75
36	Rainer Eggeling	Aurubis 1	165	156	137	163	621	155,25
37	Christoph Arndt	C-Team 3	186	160	135	138	619	154,75
38	Jochen Obodda	C-Team 3	156	130	150	141	577	144,25
39	Gösta Schroeder	C-Team 4	120	115	159	158	552	138,00

Hamburgiade 2020

Bowling

Höchstes Einzel Damen

Platz	Spielerin	Mannschaft	Pins	Spiel
1	Meike Vogel	Stahlhandel Nord	248	Spiel 1
2	Carmen Lüdeke	Hamburger Hochbahn 6	241	Spiel 2
3	Tatjana Schaper	SG Stern LC Hannover 2	225	Spiel 3
4	Gaby Opfermann	SG Stern LC Hannover 2	222	Spiel 4
5	Maren Endreß	C-Team 1	220	Spiel 2
6	Birgit Harms	Hamburger Hochbahn 5	213	Spiel 2
7	Maren Schmidtke	Stahlhandel Nord	200	Spiel 2
8	Petra Kalenski	C-Team 2	199	Spiel 2
	Astrid Hamann	Aurubis 2	194	Spiel 4
10	Nicole Rasch	Hamburger Hochbahn 5	191	Spiel 4

Höchstes Einzel Herren

Platz	Spieler	Mannschaft	Pins	Spiel
1	Danny Baule	Hamburger Sparkasse	248	Spiel 1
2	Olaf Franze	Hamburger Hochbahn 2	247	Spiel 3
3	Norbert Pasenow	Hamburger Hochbahn 4	246	Spiel 3
4	Steffen Husemann	C-Team 2	242	Spiel 4
5	Joachim Ruwoldt	Hamburger Hochbahn 1	236	Spiel 3
6	Holger Corleis	Hamburger Sparkasse	236	Spiel 4
7	Frank Gembus	SG Stern LC Hannover 1	232	Spiel 2
8	Stephan Blasch	Hamburger Hochbahn 2	228	Spiel 4
9	Christoph Schmidtke	Stahlhandel Nord	225	Spiel 1
10	Sönke Möller	Hamburger Hochbahn 7	225	Spiel 2

Ergebnisse der Punktspielsaison 2019 / 2020

Klasse	S	01. Antritt	
HLA 1	2589	12	12
HAU 1	2488	11	11
ED 1	2453	10	10
Hha 1	2410	9	9
ESV 1	2333	8	8
P2 1	2330	7	7
BWV 1	2312	6	6
DB 1	2307	5	5
HAS 1	2276	4	4
CON 1	2097	3	3
HHA 2	2094	2	2
BBK 1	2023	1	1

Klasse	A 1	01. Antritt	
BWV 2	2289	10	10
PET 1	2184	9	9
DA 1	2146	8	8
JUS 1	2143	7	7
LSV 1	2074	6	6
TEL 1	2035	5	5
ELB 2	1991	4	4
OTT 1	1929	3	3
AU 1	1877	2	2
SID 2	0	0	0

Klasse	A 2	01. Antritt	
COM 1	2266	9	9
HAS 2	2228	8	8
BWR 1	2108	7	7
OIL 1	2069	6	6
AXA 1	2043	5	5
GEN 1	2024	4	4
HSH 1	2014	3	3
OTT 2	1990	2	2
BWV 3	1904	1	1

Klasse	A 3	01. Antritt	
HHA 3	2123	9	9
SID 1	2115	8	8
ED 2	2078	7	7
FAH 1	2060	6	6
STW 1	2011	5	5
SRH 1	1987	4	4
DB 2	1926	3	3
DSO 1	1898	2	2
POL 1	1808	1	1

Klasse	A 4	01. Antritt	
AIR 1	2270	10	10
HHA 4	2136	9	9
ELB 1	2108	8	8
HPA 1	2069	7	7
DB 3	1993	6	6
DKY 1	1962	5	5
HAU 2	1896	4	4
BWV 4	1883	3	3
JUL 1	1863	2	2
EAG 1	1850	1	1

Klasse	B 1	01. Antritt	
FW 2	1955	7	7
EG 1	1921	6	6
HIM 1	1910	5	5
GEN 3	1877	4	4
ALL 1	1861	3	3
ED 3	1860	2	2
HAS 4	1777	1	1

Klasse	B 2	01. Antritt	
ESV 2	2091	10	10
GEN 4	1871	9	9
LSV 2	1823	8	8
P2 2	1802	7	7
FW 1	1790	6	6
BWV 5	1780	5	5
HAS 3	1777	4	4
STI 1	1736	3	3
DAK 1	1689	2	2
HHA 5	1640	1	1

Klasse	B 3	01. Antritt	
DAH 1	2026	10	10
STI 2	1829	9	9
COM 2	1768	8	8
BAS 1	1718	7	7
DB 4	1701	6	6
AVA 1	1670	5	5
HAS 5	1661	4	4
DB 5	1626	3	3
ELB 3	1593	2	2
AIR 2	1352	1	1

Klasse	B 4	01. Antritt	
SHN 1	2417	7	7
DAT 1	2181	6	6
DKY 2	2142	5	5
BVT 1	2138	4	4
GEN 2	2096	3	3
SID 3	1770	2	2
STI 3	1731	1	1

Klasse	C 1	01. Antritt	
HLA 2	1905	8	8
FW 3	1747	7	7
JH 1	1676	6	6
HAN 2	1652	5	5
POL 4	1631	4	4
ZIP 2	1514	3	3
HLA 3	1205	2	2
HMC 2	1177	1	1

Klasse	C 2	01. Antritt	
AU 2	1909	9	9
POL 3	1883	8	8
HAS 9	1876	7	7
P2 3	1778	6	6
DA 2	1736	5	5
OTT 4	1552	4	4
STW 3	1551	3	3
JH 3	1401	2	2
ED 4	0	0	0

Klasse	C 3	01. Antritt	
HAS 6	1855	10	10
OIL 2	1789	9	9
ESV 4	1733	8	8
PET 2	1722	7	7
SRH 2	1706	6	6
COM 3	1634	5	5
HAN 1	1620	4	4
ALL 3	1452	3	3
HMC 1	1421	2	2
BBK 2	0	0	0

Klasse	C 4	01. Antritt	
OTT 3	2044	9	9
HHA 6	1835	8	8
JH 2	1789	7	7
ALL 2	1750	6	6
ELB 4	1722	5	5
HAS 10	1692	4	4
HAS 8	1649	3	3
AAH 1	1639	2	2
LSV 3	1580	1	1

Klasse	C 5	01. Antritt	
POL 2	2043	9	9
GEN 5	1813	8	8
STW 2	1749	7	7
OLY 1	1680	6	6
HAS 7	1677	5	5
AST 1	1655	4	4
TRE 1	1641	3	3
B36 1	1639	2	2
COM 4	1618	1	1

Klasse	C 6	01. Antritt	
ESV 3	1915	10	10
SGS 1	1905	9	9
CLP 1	1893	8	8
AU 3	1786	7	7
BWV 6	1755	6	6
KAH 1	1653	5	5
KRU 1	1624	4	4
AXA 2	1422	3	3
BAS 2	1415	2	2
JUS 2	1081	1	1

Klasse	C 7	01. Antritt	
DAT 2	1936	9	9
PAN 3	1873	8	8
BWK 1	1833	7	7
FAH 2	1740	6	6
GAS 1	1699	5	5
ZIP 1	1608	4	4
SID 4	1548	3	3
ESV 5	1534	2	2
BC 1	0	0	0

Bemerkungen :

Kl. A 1	01. Antritt	SID 2	Nicht angetreten !
Kl. A 4	01. Antritt	EAG 1	Mannschaft wird zurückgezogen. Ab 2. Antr. Neue Punkteverteilung
Kl. B 1	01. Antritt	FW 2	Pins : 1955
Kl. B 3	01. Antritt	AIR 2	Nur 3 Spieler !
Kl. C 1	01. Antritt	HMC 2	Nur 3 Spieler !
Kl. C 1	01. Antritt	HLA 3	Nur 3 Spieler !
Kl. C 2	01. Antritt	OTT 4	Pins : 1552
Kl. C 2	01. Antritt	OTT 4	Nur 3 Spieler !
Kl. C 2	01. Antritt	ED 4	Nicht angetreten !
Kl. C 3	01. Antritt	BBK 2	Nicht angetreten !
Kl. C 5	01. Antritt	AST 1	Pins : 1655
Kl. C 6	01. Antritt	JUS 2	Nur 3 Spieler !
Kl. C 6	01. Antritt	BAS 2	Nur 3 Spieler !
Kl. C 7	01. Antritt	BC 1	Nicht angetreten !

Höchste Einzelspiele :

Kl. S	01. Antritt	HLA 1	Göcke, Claus	288
Kl. S	01. Antritt	HLA 1	Kunert, Volker	277
Kl. A 3	01. Antritt	STW 1	Born, Ronald	265
Kl. S	01. Antritt	CON 1	Niemann, Niklas	258
Kl. S	01. Antritt	HAU 1	Piel, Andreas	255

Höchste Dreierserien:

Kl. S	01. Antritt	HAU 1	Gerdau, Daniel	698
Kl. S	01. Antritt	HLA 1	Göcke, Claus	674
Kl. S	01. Antritt	HLA 1	Kunert, Volker	674
Kl. A 4	01. Antritt	AIR 1	Jacobs, Volker	671
Kl. S	01. Antritt	ED 1	Knop, Stefam	657
Kl. S	01. Antritt	HAS 1	Bankmann, Helge	651
Kl. S	01. Antritt	HLA 1	Krüger, Karsten	643
Kl. A 4	01. Antritt	ELB 1	Fahrenkrog, Jürgen F.	641
Kl. B 4	01. Antritt	SHN 1	Schmidtke, Christoph	640
Kl. S	01. Antritt	CON 1	Niemann, Niklas	637
Kl. A 2	01. Antritt	HAS 2	Corleis, Holger	637
Kl. S	01. Antritt	ESV 1	Theus, Rainer	636
Kl. S	01. Antritt	ED 1	Liebe, Sebastian	629
Kl. B 4	01. Antritt	SHN 1	Schmidtke, Bernhard	629
Kl. S	01. Antritt	HHA 1	Haeger, Jörg	627
Kl. S	01. Antritt	BWV 1	Gäthke, Bernd	624
Kl. A 3	01. Antritt	STW 1	Sp C	623
Kl. S	01. Antritt	DB 1	Rabe, Wilfried	622
Kl. S	01. Antritt	P2 1	Stopat, Simon Paul	622
Kl. S	01. Antritt	ESV 1	Schmedes, Holger	621
Kl. S	01. Antritt	HAU 1	Piel, Andreas	620

Höchste Mannschaftsdurchgänge :

Kl. S	01. Antritt	HLA 1	972
Kl. S	01. Antritt	HAU 1	898
Kl. S	01. Antritt	HHA 1	865
Kl. S	01. Antritt	HLA 1	859
Kl. S	01. Antritt	BWV 1	857
Kl. S	01. Antritt	ED 1	850
Kl. S	01. Antritt	ESV 1	850
Kl. S	01. Antritt	P2 1	829
Kl. S	01. Antritt	HAU 1	825
Kl. A 4	01. Antritt	AIR 1	823
Kl. A 2	01. Antritt	COM 1	821
Kl. S	01. Antritt	ED 1	820
Kl. B 4	01. Antritt	BVT 1	810
Kl. B 4	01. Antritt	SHN 1	808
Kl. B 4	01. Antritt	SHN 1	807
Kl. A 1	01. Antritt	BWV 2	803
Kl. A 2	01. Antritt	HAS 2	803
Kl. A 1	01. Antritt	PET 1	802
Kl. B 4	01. Antritt	SHN 1	802
Kl. S	01. Antritt	DB 1	797
Kl. S	01. Antritt	CON 1	793
Kl. S	01. Antritt	Hha 1	784
Kl. S	01. Antritt	P2 1	783
Kl. S	01. Antritt	ED 1	783

Höchste Mannschaftsergebnisse :

Kl. S	01. Antritt	HLA 1	2589
Kl. S	01. Antritt	HAU 1	2488
Kl. S	01. Antritt	ED 1	2453
Kl. B 4	01. Antritt	SHN 1	2417
Kl. S	01. Antritt	HHA 1	2410
Kl. S	01. Antritt	ESV 1	2333
Kl. S	01. Antritt	P2 1	2330
Kl. S	01. Antritt	BWV 1	2312
Kl. S	01. Antritt	DB 1	2307
Kl. A 1	01. Antritt	BWV 2	2289
Kl. S	01. Antritt	HAS 1	2276
Kl. A 4	01. Antritt	AIR 1	2270
Kl. A 2	01. Antritt	COM 1	2266
Kl. A 2	01. Antritt	HAS 2	2228



Sprechstunden jeden Dienstag von 16.30 – 17.30 Uhr
in der Verbandsgeschäftsstelle Zimmer 11
Telefon 040 – 219 88 21-0 (neue Telefonnummer)
Spielbetrieb: <http://bsv-hamburg.web4fussball.de/>

Inhaltsverzeichnis

1. Hallenmeisterschaft 2021

Terminübersicht:

Freitag 06.11.2020 Verbandsmitteilung Nr. 11 / 2020
Freitag 04.12.2020 Verbandsmitteilung Nr. 12 / 2020

1. Hallenmeisterschaft 2021

Im Oktober wird geklärt, ob die Hallenmeisterschaft 2021 durchgeführt werden kann.

Die Gesundheit aller, ist das höchste Gut in der menschlichen Gesellschaft. Soziales Miteinander und Solidarität sind das Gebot der Stunde.

Die Mitarbeiter der Geschäftsstelle sind zum Teil im Home Office.

Die Spielausschüsse Fußball und Schiedsrichter tagen deswegen auch nicht.

Bleibt alle gesund.

gez. Roland Rohde
Vorsitzender Spielausschuss



BSV - Verbandspokal

Saison 2020 / 2021

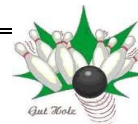

1. Runde

Bis 23.12.2020 auszutragen

Spiel:	Heim		Auswärts	Ergebnis
1.	Energie SV II	–	VHH Bergedorf	:
2.	Commerzbank	–	Lufthansa	:
3.	Rapid	–	Hochbahn	:
4.	Allianz II	–	Allianz I	:
5.	Postamt 13/1	–	ERGO sports	:
6.	Deutsche Bank II	–	Energie SV I	:

Freilose: HSK, Deutsche Bank I (Freilose der 1. Runde sind in der 2. Runde gesetzt!)

2. Runde

Bis (noch nicht festgelegt) auszutragen

Spiel:	Heim		Auswärts	Ergebnis
1.		–		:
2.		–		:
3.		–		:
4.		–		:

Freilose:

3. Runde

Bis (noch nicht festgelegt) auszutragen

Spiel:	Heim		Auswärts	Ergebnis
1.		–		:
2.		–		:

Endspiel

Am (noch nicht festgelegt)

1.		–		:
----	--	---	--	---

Spielverlegungen für die Spielserie 2020/21

<u>Spiel-Nr.</u>	<u>Tag</u>	<u>Neuer Termin</u>	<u>Zeit</u>	<u>Alter Termin</u>	<u>Spielpaarungen</u>	
------------------	------------	---------------------	-------------	---------------------	-----------------------	--

Sonderklasse

<u>3</u>	<u>Mi.</u>	<u>04.11.2020</u>	<u>18:00</u>	<u>16.09.2020</u>	<u>Deutsche Bank 1</u>	- <u>H_S K 1</u>
----------	------------	-------------------	--------------	-------------------	------------------------	------------------

Klasse A2

<u>1</u>	<u>Mo.</u>	<u>12.10.2020</u>	<u>18:00</u>	<u>14.09.2020</u>	<u>Hochbahn 1</u>	- <u>SV Rapid 1</u>
----------	------------	-------------------	--------------	-------------------	-------------------	---------------------

Punktspielergebnisse

<u>Sonderklasse</u>	Nr. 01	VHH Bergedorf	1	-	Deutsche Bank	1	1706 – 1682
	Nr. 02	Allianz	1	-	Lufthansa	1	1696 – 1674
<u>Klasse A 1</u>	Nr. 01	Commerzbank	1	-	H S K	2	1631 – 1442
<u>Klasse A 2</u>	Nr. 01	Deutsche Bank	2	-	Allianz	2	1241– 1238

Gut Holz

Sabine Sietz



59. Jahrgang

Verbandsmitteilungsblatt Nr. 10

2. Oktober 2020

**Leichtathletik – Ausschuss****Mitteilungen des LA-Ausschusses****Wald-/Crosslaufserie**

Unter Beachtung der aktuellen Hygieneschutzbestimmungen findet auch 2020/2021 die Wald-Crosslaufserie statt! Das Konzept zur Durchführung der Veranstaltungen ist bereits erstellt, sobald die Genehmigungen der zuständigen Bezirksämter vorliegen, werden die Einladungen zu den ersten Wald-/Crossläufen veröffentlicht, zeitgleich auch die Ausschreibung für die Wald-Crosslaufserie 2020/2021.

Geplant sind wie immer acht Veranstaltungen. Mit ERGOsports und SV Signal Iduna stehen zwei Ausrichter leider nicht zur Verfügung. Erfreulich, dass die BSG Siemens und Airbus SG sich bereit erklärt haben, jeweils zwei Veranstaltungen durchzuführen, im Namen aller BSV-Sportlerinnen und Sportler ein herzliches Dankeschön!

Vorgesehen sind zwei Läufe mit jeweils maximal 200 Teilnehmer*innen, 1.Lauf: Kurz und Mittelstrecke, 2. Lauf Langstrecke. Da ein gemeinsamer Start aller Läuferinnen und Läufer nicht zulässig ist, wird in kleinen Gruppen mit Netto-Zeitnahme gestartet.

Termine/Veranstalter

- 07.11.2020 LA-Ausschuss mit Unterstützung HEK / Horner Rennbahn
- 21.11.2020 Hamburger Laufladen / Sülldorf Marienhöhe
- 05.12.2020 Siemens I / Bergedorfer Gehölz, voraussichtlich neuer Rundkurs
- 23.01.2020 Airbus SG I / Volkspark HH-Bahrenfeld,
- 13.02.2021 Laufwerk und Feuerwehr / Tangstedter Forst
- 27.02.2021 Siemens II / Bergedorfer Gehölz, Strecke wie 2020
- 13.03.2021 Airbus SG II / Volkspark HH-Bahrenfeld, Strecke wie SV Signal Iduna
- 10.04.2021 Philips LG / Niendorfer Gehege

Kampfrichter-Lehrgang

„Wir suchen Kampfrichter“ schreibt der HLV auf seiner Homepage und lädt zur Kampfrichter-Grundausbildung ein. Auch die BSV-Leichtathletik wäre erfreut, wenn die Durchführung unserer Veranstaltungen durch die Mitarbeit weiterer Kampfrichter unterstützt wird. Für die ersten 10 Anmeldungen aus dem Bereich des BSV Hamburg übernimmt der LA-Ausschuss die Kosten (25€) für die Kampfrichter-Grundausbildung.

- Ort: Jahnkampfbahn / Linnéring
- Termin: Sonnabend, 24. Oktober 2020 / 10:00 - 18:00 Uhr
- Sonntag, 25. Oktober 2020 / 09:00 – 15:00 Uhr

Ausführliche Ausschreibung mit dem Rahmenzeitplan und dem Anmeldebogen: HLV-Homepage

Anmelden, absolvieren und den Beleg dem LA-Ausschuss einreichen!
Fragen? Mail an leichtathletik@bsv-hamburg.de

Einladung zum Bramfelder See – Lauf 2020

Der BSV-Leichtathletik-Ausschuss lädt unsere Sportlerinnen und Sportler zur Teilnahme am Bramfelder See - Lauf 2020 ein. Gegenüber der im Mai veröffentlichten Ausschreibung haben sich u.a. wegen der zu beachtenden aktuellen Hygieneschutzmaßnahmen zahlreiche Änderungen ergeben. Eine Teilnahme ist nur gestattet, wenn der Sportler keine gesundheitlichen Einschränkungen zeigt, keine Symptome einer akuten Atemwegserkrankung vorliegen und der Teilnehmer für mindestens zwei Wochen keinen Kontakt zu einer mit dem Corona-Virus infizierten Person hatte.

Da maximal nur 200 Aktive bei einem Lauf starten dürfen und zahlreiche BSG`en z.Zt. nicht an BSV-Wettbewerben teilnehmen dürfen, wird der Bramfelder See – Lauf **nicht** als Meisterschaftslauf durchgeführt.

Der Zutritt zum Aktivenbereich/Call-Room (siehe Ablaufplan) ist nur für vorab gemeldete Aktive sowie Helfer nach Abgabe der Wettbewerbserklärung für Aktive und Helfer (siehe Anlage) zulässig. Die persönlichen Daten der Wettbewerbserklärung werden vertraulich behandelt und laut Vorgabe der Datenschutz-Grundverordnung nach vier Wochen gelöscht (DSGVO, Art. 13).

Termin: Sonnabend, 17. Oktober 2020

Ort: **Bramfelder See** - Fabriciusstraße / Ecke Seehofstraße

Wettbewerbe: **10 Km-Lauf / 3 Km-Lauf (kein Kinderlauf)**

Startzeit: 14:00 Uhr, gemeinsamer Start 10 Km-Lauf und 3 Km-Lau

Strecke: 10 Km-Lauf: 1 kleine und 4 große Runden um den Bramfelder See
3 Km-Lauf: 1 kleine und 1 große Runde um den Bramfelder See

Startberechtigung: Der Lauf wird nach den Bestimmungen der LO des BSV Hamburg durchgeführt. Startberechtigt sind nur Aktive, die im Besitz eines gültigen LA-Startpasses sind und bis **zum Meldeschluss** angemeldet wurden.

Meldungen Bis Mittwoch, 14. Oktober 2020 / 21.00 Uhr online unter athleticon.bsvhh.de

Gemeldet werden kann nur für eine Wertung (3 Km oder 10 Km)
Teilnehmerlimit 3 Km: 40, Teilnehmerlimit 10 Km: 160, Änderung nach Eingang der Meldungen möglich.
Bei Erreichen der maximal zulässigen Gesamtteilnehmerzahl von 200 vor dem 14. Oktober sind keine Meldungen mehr möglich!!!

Keine Nachmeldungen vor Ort, keine „Nichtmelder“

Startgeld: 3 und 10 Km: 3,50 €

Die BSG`en erhalten zeitnah nach Erscheinen der Ergebnisliste vom BSV HH eine Mail über die insgesamt zu zahlenden Meldegelder Dieser Betrag ist unmittelbar nach Eingang der Mail zu überweisen!

Verwendungszweck: „Bramfelder See-Lauf“ plus vollständiger Name der BSG.

Gebühren für Leihchips (3 € Chip) sind vor Ort bar zu entrichten.

Bramfelder – See – Lauf 2020

Chip: Startberechtigt sind nur Teilnehmer, die im Besitz eines gültigen Mika-Laufchips (muss im Teilnehmerverzeichnis registriert sein) sind. Leihchips gegen 3 € vor Ort, Kauf-Chips (28 €) können am Veranstaltungstag erworben werden.

Startnummern: Beim Bramfelder See –Lauf erhalten die Teilnehmer*innen die Startnummern, die für alle Veranstaltungen der Wald-/Crosslaufserie 2020/2021 gelten. Startnummern zurückliegender Jahr dürfen nicht mehr benutzt werden.

Auszeichnungen: Alle erfolgreichen Teilnehmer/innen erhalten eine Medaille.

Allgemeines: Bitte in Sportkleidung zum Bramfelder See kommen.
Keine Getränkeversorgung, bitte eigene Getränke mitbringen!
Die Teilnahme geschieht auf eigene Gefahr.
Der Veranstalter übernimmt keine Haftung für Schäden jeglicher Art.
Die Veranstaltung findet bei fast jeder Witterung statt.
Der Teilnehmer erklärt sich damit einverstanden, dass die in Zusammenhang mit seiner Teilnahme gemachten Daten, Fotos und Filmaufnahmen im Internet und in den Printmedien veröffentlicht werden.

LEICHTATHLETIK-AUSSCHUSS
gez.: Orlo und Ulli



Ablauf Bramfelder See

Ab 13:00 Uhr

Der „Call Room“ wird geöffnet. Am Zugang (A) müssen die Aktiven ihre ausgefüllte und unterschriebene Wettkampferklärung abgeben und erhalten nur dort ihre Startnummer. Im Call Room werden die Aktiven, beginnend ab Reihe 1 in eine Aktiven-Box geführt. Jede Box darf von maximal 10 Aktiven befüllt werden. Ab der 11. Person, wird die örtlich nächste Box genutzt (2.,3. usw. bis 10). Der Call Room wird zum Aufwärmen und zur Startaufstellung am Zugang (B) verlassen.

Im gesamten Bereich gilt Maskenpflicht!

Startaufstellung

Es gibt eine Zeitlaufmatte (C), die sowohl als Start, als auch als Ziel fungiert. Ab der 1. Reihe werden 4 Plätze markiert: Abstand zur Seite je 1,50m, dahinter ebenfalls 1,50m usw. Die zu erwartende Geschwindigkeit je km bestimmt der Bereich der Aufstellung:

- 1. Reihe 3:30 min. und schneller
- ab 5. Reihe – 4:00 min und schneller
- ab 10. Reihe – 4:30 min und schneller
- ab 15. Reihe – 5:00 min und schneller
- ab 20. Reihe – 5:30 min und schneller
- ab 25. Reihe – 6:00 min und schneller
- ab 30. Reihe – 6:30 min und schneller
- ab 35. Reihe – 7:00 min und schneller
- ab 40. Reihe – 7:30 min und schneller
- ab 45. Reihe – 8:00 min und schneller

14:00 Uhr

Gemeinsamer Start der Kurz und Langstrecke. Zunächst gegen den Uhrzeigersinn am Nordufer des Bramfelder See (rechts haltend). Nach ca. 500m links in Richtung Uferweg, um dann wieder links im Uhrzeigersinn auf die Runde um den Bramfelder See einzuschwenken. Bei Überqueren des Start/Ziel- Bereichs (C) wird eine erste Zwischenzeit genommen.

Kurzstrecke – Einführungsrunde + 1 volle Runde

Langstrecke – Einführungsrunde + 4 volle Runden

Ziel

Wenn der/die letzte Aktive die Matte nach der Einführungsrunde überlaufen hat (1. Zwischenzeit), fungiert im Anschluß die in Laufrichtung rechts liegende Matte für Zwischenzeiten für die Langstrecke, während die in Laufrichtung linksliegende Matte, als Zielmatte fungiert.

Nach Erreichen des Ziels (1 Runde/4 Runden) werden die Aktiven über den Zugang (B) zurück in den Call Room geleitet. Hier sollen sie sich zügig umziehen und den Call Room über Zugang (A) verlassen.





Hygiene- und Schutzhinweise zur Durchführung von BSV Hamburg Leichtathletik - Veranstaltungen

Daten	
Name	
Vorname	
Geburtsdatum	
Adresse (Heimat)	
Betriebssportgemeinschaft	
Telefon (mobil)	
Mail	
Wettbewerb	
Funktion (Athlet / Helfer)	

Liebe Sportlerinnen und Sportler,

auch im Betriebssportverband Hamburg e.V. stellt uns die Covid-19 Pandemie aktuell vor viele Herausforderungen. Im Rahmen der Vorbereitung für die Durchführung von Wettbewerben stellen vorbeugende Maßnahmen zur Eindämmung des Kontakttrisikos mit COVID-19 Fällen eine wichtige Aufgabe dar. Potenzielle Virusträger stellen ein erhöhtes Ansteckungsrisiko gegenüber dem Umfeld während der Veranstaltungen dar. Daher dürfen Personen, die innerhalb der letzten 14 Tage positiv auf COVID-19 getestet wurden, Kontakt zu einem bestätigten COVID-19 Fall hatten oder eine Erkältungssymptomatik aufweisen, nicht an der Veranstaltung teilnehmen. Im Allgemeinen stellen Sportler keine Risikogruppe für einen schweren Verlauf der Virusinfektion dar. Dennoch gilt es in Vorbereitung auf die Fortführung des Wettkampfbetriebes das Risiko für Krankheitsausfallzeiten und eventuelle Quarantänemaßnahmen zu minimieren. Wir bitten Euch daher ausdrücklich, die folgenden Verhaltensregeln zur Infektionsprävention einzuhalten:

- Gesichtsabstand von 2m!
- Regelmäßiges, gründliches Händewaschen!
- Hände aus dem Gesicht fernhalten bzw. davor waschen!
- Kein Kontakt zu anderen bei Husten und Fieber!
- Frühzeitige Meldung beim medizinischen Ansprechpartner des Vereins bzw. des Veranstalters bei jeglicher, auch minimaler Erkältungssymptomatik!

Bitte beachtet zusätzlich die allgemeinen Hygienetipps. Für Rückfragen stehen wir gerne zu jeder Zeit zur Verfügung

Ich bestätige, dass ich die Hygiene- und Schutzhinweise zur Kenntnis genommen habe:

Ort, Datum _____ Unterschrift _____

Einladung und Termine Werferserie 2020/2021

Der Leichtathletik-Ausschuss im BSV Hamburg lädt alle Sportlerinnen und Sportler herzlich zur Teilnahme an der Werferserie 2020/2021 ein! Vorgesehen sind wieder sechs Veranstaltungen.

Hygiene-Schutzbestimmungen: Übernommen wurde das Hygienekonzept des HLV zur Wiederaufnahme des Wettkampfbetriebes.

Wettbewerbserklärung: Der Zutritt zur Jahnkampfbahn ist für Aktive und Helfer nur nach Abgabe der Wettbewerbserklärung für Aktive und Helfer zulässig. Die persönlichen Daten der Wettbewerbserklärung werden vertraulich behandelt und laut Vorgabe der Datenschutz-Grundverordnung nach vier Wochen gelöscht (DSGVO, Art. 13).

Bitte beachten: Zu jeder Veranstaltung ist stets eine neue Wettbewerbserklärung abzugeben!

Die nachfolgenden Termine wurden festgelegt (jeweils sonnabends) :

14.11.2020 – Jahnkampfbahn / Philips LG
12.12.2020 – Jahnkampfbahn / Airbus SG
16.01.2021 – Jahnkampfbahn / Airbus SG
06.02.2021 – Jahnkampfbahn / Philips LG
20.03.2021 – Jahnkampfbahn / Philips LG

Der 6. und letzte Werfertag wird im Rahmen des Bahneröffnungssportfestes durchgeführt, voraussichtlicher Termin: 14. April 2021.

Meldungen / Startgeld

Neu: Online auf Athleticon (www.bsvhh.de) jeweils bis Mittwoch, 21 Uhr, vor dem Werfertag.

Zum 1. Werfertag kann bereits mit einer **Sammelmeldung** für die fünf Werfertage der BSG´en Philips LG und Airbus SG gemeldet werden. Das Startgeld für diese fünf Werfertage beträgt 15,-- €.

Startgeld für einen Werfertag: 4 €, Nachmeldung 5 €. Nach dem 5. Werfertag erhalten die BSG´en eine Rechnung vom BSV über die insgesamt zu zahlenden Startgelder.

Wertung

Die Wertung des Werferdreikampfes (Kugel/Diskus/Speer) erfolgt nach der DLV-Mehrkampftabelle. Von den sechs Werfertagen werden vier für die Serienwertung herangezogen, wobei bei fünf bzw. sechsmaliger Teilnahme das/die schlechteste/n Ergebnis/se gestrichen wird/ werden.

Auszeichnungen

Alle Aktive, die in die Serienwertung kommen (Teilnahme an mindestens vier Veranstaltungen), erhalten eine Auszeichnung. An die aktivste BSG wird ein Pokal vergeben. Hierzu werden die Teilnehmerzahlen der einzelnen Werfertage addiert. Berücksichtigt werden nur Aktive, die sich an allen drei Wettbewerben eines Werferdreikampfes beteiligt haben.

Allgemeines

Startberechtigt sind Aktive mit gültigem Leichtathletik-Startpass sowie - bei getrennter Wertung - Seniorinnen/Senioren des DLV.
Es gelten die Bestimmungen der Leichtathletik-Ordnung des BSV Hamburg.

LA-Ausschuss, gez. Christian Sommer

Einladung zu zwei Werfertagen



- Termine :** Sonnabend, 14. November 2020 – 10.00 Uhr / Philips LG
Sonnabend, 12. Dezember 2020 – 10.00 Uhr / Airbus SG
- Ort :** J a h n k a m p f b a h n / Stadtpark
- Wettbewerb :** Werferdreikampf (Kugel / Diskus / Speer)
für alle Damen- und Herren-Altersklassen
- Meldungen :** Internet-Meldung Athleticon (www.bsvhh.de)
bis Mittwoch, 11. November bzw. Mittwoch 9. Dezember 2020, 21 Uhr,
Zum 1. Werfertag kann bereits mit einer **Sammelmeldung** für die fünf
Werfertage der BSG´en Philips LG und Airbus SG gemeldet werden. Das
Startgeld für diese fünf Werfertage beträgt 15,-- €.
- Startgeld:** 4 € je Werfertag, Nachmeldung 5 €
- Allgemeines :** Urkunden (auf Anforderung !) für Sieger und Platzierte.
Für Schäden jeglicher Art wird keine Haftung übernommen.
Kampfrichter bzw. Helfer sind herzlich willkommen.
Für die Durchführung der Wettbewerbe gilt die LO des BSV Hamburg
bzw. die Ausschreibung der Werferserie 2020/2021.

Wettbewerbserklärung: Der Zutritt zur Jahnkampfbahn ist für Aktive und Helfer nur nach Abgabe der Wettbewerbserklärung für Aktive und Helfer zulässig. Die persönlichen Daten der Wettbewerbserklärung werden vertraulich behandelt und laut Vorgabe der Datenschutz-Grundverordnung nach vier Wochen gelöscht (DSGVO, Art. 13).

Bitte beachten: Zu jeder Veranstaltung ist stets eine neue Wettbewerbserklärung abzugeben!

Philips LG
gez. Christian Sommer

Airbus SG
Wolfgang Schalkowski



Sommerserie 2020



Vom 15. Mai bis zum 31. August konnte jede und jeder unsere 5 Sommercupstrecken, ganz ohne Druck und COVID-19 conform ablaufen. Bedingung: schick uns Dein Foto! Aus über 40 BSG'en, Firmen und Vereinen (!) machten sich Aktive nach Wedel an den Deich, in den Stadtpark, in die City Nord, an den Bramfelder See und in den Hammer Park auf. Mal früh morgens unter der Woche oder mitternachts am Wochenende. Manche beließen es bei einer Kurzstrecke, andere immer gleich die Kurz- (jeweils ca. 3,5 Km) und die Langstrecke (je ca. 10 Km). Die Trainingsstrecke abtraben, geht immer. Wissend Teil einer Gemeinschaft zu sein, die über 3 Monate hinweg dieselben Strecken in Angriff nimmt, schafft Zugehörigkeit. Für diese Aktive war es ihr Ehemann: "Wenn er – sonst ja gar kein Läufer – mich nicht motiviert hätte, wäre ich nach der Herzschrittmacher-OP Anfang März vielleicht nie mehr einen Wettkampf gelaufen. So sind wir also los mit meiner Laufuhr und den Plänen für die Strecken, die ich zum Teil schon in früheren Serien gelaufen bin. Manchmal haben wir uns leicht verlaufen, in der City Nord war ein Teil der Strecke gar nicht mehr vorhanden! Wir haben unser Möglichstes gegeben." Ob mit gpx Tracks, ausgedruckten Karten oder aus der Erinnerung, ob allein oder mit der Gruppe.... alle können hierzu etwas erzählen. Auch schön: Lutz lief sein "Bramfeld" im Breisgau, Jochen und Ulrike ihre 5 Kurzstrecken für die SG Stern Deutschland e.V. in Metzigen. Es gab auch Gewinner: den DMSG Landesverband Hamburg e.V.! Die eingesparten Startgelder wurden hier und da von den Aktiven selbst aufgestockt und gespendet, Vielen Dank dafür! Und es gab Gewinner beim BSV Betriebssportverband Hamburg e.V.: Wer die meisten Aktiven für die Sommerserie motivieren konnte, durfte sich auf den ausgelobten Pokal freuen. Gewinner: die Airbus SG, die 21 Aktive stellte, gefolgt von der ERGO mit 18, sowie der BSG Knossos und dem Hamburger Laufladen mit je 13. Der Hamburger Laufladen gehört mit zu den Sportunterstützern der Serie, ebenso wie das Laufwerk Hamburg. Vielen Dank dafür!

Die kompletten Ergebnisse, Namen und Daten werden auf der BSV Hamburg Homepage veröffentlicht. Urkunden und Preisverlosung unter den BSV Startpassinhabern folgen zeitnah.... Und freut Euch auf den Winter mit der BSV-Wald-/Crosslaufserie 2020/2021.

Betriebssportverband Hamburg e.V. Sparte Leichtathletik



BSV-Bahnsportfest – 12.09.2020 - Jahnkampfbahn

E r g e b n i s s e

5 0 m

<u>W 70</u>	1. 063 Reis, Beate	49 Philips LG	10,4 Sek.
<u>M 50</u>	1. 074 Trümper, Michael	66 Airbus SG	8,3
<u>M 65</u>	1. 053 Kuske, Ulrich	52 Haspa	8,4

1 0 0 m

<u>W 35</u>	1. 080 Höhn, Katharina	81 SG Stern	15,9 Sek.
<u>M 35</u>	1. 025 Kosbü, Marco	82 Philips LG	14,3
<u>M 65</u>	1. 014 Esemann, Jörn	55 Haspa	14,5

2 0 0 m

<u>W 35</u>	1. 080 Höhn, Katharina	81 SG Stern	32,9 Sek.
<u>M 35</u>	1. 025 Kosbü, Marco	82 Philips LG	29,3
<u>M 45</u>	1. 002 Heslop, Eric	73 Airbus SG	26,1
<u>M 65</u>	1. 014 Esemann, Jörn	55 Haspa	30,1

1. 5 0 0 m

<u>W 60</u>	1. 038 Kleinemeyer, Dagmar	56 HEK	7:07,4 Min.
<u>M 55/60</u>	1. 042 Ebel, Thomas	65 NDR	5:23,8
	2. 024 Lüders-Bahlmann, Uwe	56 NDR	5:56,0

3 0 0 0 m

<u>W 35</u>	1. 034 Voß, Katharina	83 AK Nord	12:09,0 Min.
<u>W 55/60</u>	1. 082 Glöde, Jutta	63 Lufthansa SV	12:19,5
	2. 038 Kleinemeyer, Dagmar	56 HEK	15:20,6

BSV-Bahnsportfest / 12. September 2020 / Jahnkampfbah

3 0 0 0 m

<u>Männer</u>	1. 026 Rinio, Luca-Felix 2. 075 Voß, Lasse-Fabio	00 Philips LG 03 AK Nord	11:56,6 Min. 13:04,0
<u>M 35</u>	1. 079 Boll, Jan-Hendrik 2. 077 Scholz, Christian	85 NDR 82 Haspa	11:30,1 12:14,4
<u>M 40</u>	1. 023 Krieger, Jan 2. 085 Bernhöft, Kai	76 NDR 78 Philips LG	10:19,1 12:15,2
<u>M 50/55</u>	1. 042 Ebel, Thomas 2. 059 Wenner, Frank	65 NDR 68 NDR	11:09,5 11:21,5
<u>M 60/65</u>	1. 024 Lüders-Bahlmann, Uwe 2. 084 Gliewe, Volker	56 NDR 52 Tchibo	12:20,2 14:05,0
<u>M 70</u>	1. 083 Reiske, Gerd	47 Lufthansa SV	15:48,2



Weitsprung

<u>W 35</u>	1.080 Höhn, Katharina	81 SG Stern	3,75 m
<u>W 70</u>	1. 063 Reis, Beate	49 Philips LG	2,54*
<u>M 35</u>	1. 025 Kosbü, Marco	82 Philips G	3,68
<u>M 50</u>	1. 074 Trümper, Michael * = doppelte Weite Standweitsprung	66 Airbus SG	4,10*

K u g e l

<u>W 65</u> 3 Kg	1. 060 Jeschke, Annegret	55 Philips LG	4,93 m
<u>M 55</u> 6 Kg	1. 003 Schalkowski, Wolfgang	63 Airbus SG	10,94

BSV-Bahnsportfest / 12. September 2020 / Jahnkampfbahn

K u g e l

<u>M 60/65</u> 5 Kg	1. 061 Jeschke, Heinz	55 Philips LG	9,52
	2. 062 Niemann, Reiner	55 Philips LG	7,88
	3. 078 Koch, Mario	57 FA HH	7,40
<u>M 75</u> 4 Kg	1. 057 Schwenck, Jörn	44 Haspa	8,37
	2. 015 Geisler, Gerd	43 Haspa	8,28
	3. 009 Lutosch, Dietmar	41 Energie SV	7,27
	4. 076 Einfeldt, Theodor	42 Claudius Peters	7,02
<u>M 85</u> 3 Kg	1. 081 Knapp, Gerhard	34 SV Esso	7,72
	2. 030 Dally, Peter	35 SV Signal Iduna	7,58

D i s k u s

<u>W 65</u> 1 Kg	1. 060 Jeschke, Annegret	55 Philips LG	9,29 m
<u>M 55</u> 1,5 Kg	1. 003 Schalkowski, Wolfgang	63 Airbus SG	32,29
<u>M 60/65</u> 1 Kg	1. 062 Niemann, Reiner	55 Philips LG	25,55
	2. 078 Koch, Mario	57 FA HH	22,42
	3. 061 Jeschke, Heinz	55 Philips LG	20,97
<u>M 75</u> 1 Kg	1.. 076 Einfeldt, Theodor	42 Claudius Peters	21,17
	2. 057 Schwenck, Jörn	44 Haspa	20,43
	3. 015 Geisler, Gerd	43 Haspa	18,31
	4. 009 Lutosch, Dietmar	41 Energie SV	16,97
<u>M 85</u> 1 Kg	1. 081 Knapp, Gerhard	34 SV Esso	16,78
	2. 030 Dally, Peter	35 SV Signal Iduna	13,62

F.d.R.: LA-AUSSCHUSS, gez. Orlo

Betriebssportverband Hamburg e.V. Sparte Leichtathletik



BSV-Abendsportfest – 23.09.2020 - Jahnkampfbahn

E r g e b n i s s e

5 0 m

M 55 1. 003 Schalkowski, Wolfgang 63 Airbus SG 7,6 Sek.
2. 066 Naundorf, Jens 64 Siemens 8,1

M 70-80 1. 009 Lutosch, Dietmar 41 Energie SV 9,9
2. 004 Baetke, Erich 39 Claudius Peters 10,1
3. 015 Geisler, Gerd 43 SG Haspa 10,2
4. 097 Wilke, Manfred 48 Philips LG 10,6

1 0 0 m

W 35 1. 080 Höhn, Katharina 81 SG Stern 15,6 Sek.

W 70 1. 063 Reis, Beate 49 Philips LG 20,8

M 35/45 1. 002 Heslop, Eric 73 Airbus SG 12,7
2. 025 Kosbü, Marco 82 Philips LG 14,1

2 0 0 m

M 35/45 1. 002 Heslop, Eric 73 Airbus SG 26,8 Sek.
2. 025 Kosbü, Marco 35 Philips LG 29,5

4 0 0 m

W 35 1. 080 Höhn, Katharina 81 SG Stern 76,9 Min.

M 35/45 1. 002 Heslop, Eric 73 Airbus SG 64,7
2. 025 Kosbü, Marco 82 Philips LG 67,1

5. 0 0 0 m

W 40/45 1. 036 Kays, Linda 79 Laufladen 21:46,2 Min.
2. 088 Kaßen, Dortje 73 Laufladen 21:47,2

W 55 1. 082 Glöde, Jutta 63 Lufthansa SV 21:46,1

M-M35 **1. 096 Schröder, Julius Maximilian 95 NDR 14:57,9**
2. 093 Hiller, Christian 88 NDR 16:31,1
3. 090 Gerlach, Malte 84 Kurt Gaden 19:32,0
4. 094 Keunecke, Frederik 81 NDR 22:04,9

Mit seiner Zeit von 14:57,9 Min. verbesserte Julius die bisherige BSV-Bestleistung (15:29,9) von Jon-Paul Hendriksen/Laufwerk aus dem Jahr 2010 um mehr eine halbe Minute. Herzlichen Glückwunsch!

BSV-Abendsportfest / 23. September 2020

<u>M 50/55</u>	1. 091 Langer, Mathias	67 Kurt Gaden	18:42,1
	2. 095 Kohlmann, Carsten	65 NDR	21:06,3
	3. 074 Trümper, Michael	66 Airbus SG	21:58,3
	4. 086 Wegmann, Gerhard	67 Airbus SG	22:31,7

Weitsprung

<u>M 55</u>	1. 003 Schalkowski, Wolfgang	63 Airbus SG	4,72* m
<u>M 70</u>	1. 097 Wilke, Manfred	48 Philips LG	3,94*
<u>M 75</u>	1. 057 Schwenck, Jörn	44 Haspa	3,72*
	2. 009 Lutosch, Dietmar	41 Energie SV	3,70*
	3. 015 Geisler, Gerd	43 Haspa	3,68*
<u>M 80</u>	1. 004 Baetke, Erich	39 Claudius Peters	3,28*

*= doppelte Weite Standweitsprung

K u g e l

<u>M 55</u> 6 Kg	1. 003 Schalkowski, Wolfgang	63 Airbus SG	11,07 m
<u>M 70</u> 4 Kg	1. 097 Wilke, Manfred	48 Philips LG	8,52
	2. 065 Horlamus, Klaus	47 Polizei	7,68
<u>M 75</u>	1. 015 Geisler, Gerd	43 Haspa	8,32
	2. 057 Schwenck, Jörn	44 Haspa	8,10
	3. 009 Lutosch, Dietmar	41 Energie SV	7,04
<u>M 80</u> 3 Kg	1. 004 Baetke, Erich	39 Claudius Peters	8,04



BACARDI-SUPER-CUP I

1 0 0 m

<u>W 35</u>	1. 034 Voß, Katharina	83 AK Nord	17,0 Sek.
<u>W 55/60</u>	1. 099 Kwassny, Miriam	65 Running Green	18,5
	2. 038 Kleinemeyer, Dagmar	56 HEK	22,2

BSV-Abendsportfest / 23. September 2020

BACARDI-SUPER-CUP I

1 0 0 m

<u>M 35-45</u>	1. 073 Koudougou, Halidou	79 Philips LG	14,4 Sek.
	2. 089 Wilde, Tim	85 Hapag-Lloyd	15,1
	3. 092 Stark, Jöran	78 Funkgruppe	15,5
	4. 037 Schubert, Ralph	73 Hapag Lloyd	16,4

<u>M 50-65</u>	1. 087 Thorborg, Nils	64 Deutsche Bank	14,6
	2. 098 Lambracht, Gerald	70 SG Stern	14,9
	3. 104 Haubeck, Johannes	54 Postbank	15,4
	4. 066 Naundorf, Jens	64 Siemens	16,4
	5. 072 Meyer, Jörg	61 Siemens	19,2

2 0 0 m

<u>W 35</u>	1. 034 Voß, Katharina	83 AK Nord	35,2 Sek.
--------------------	-----------------------	------------	-----------

<u>W 55/60</u>	1. 099 Kwassny, Miriam	65 Running Green	38,3
	2. 038 Kleinemeyer, Dagmar	56 HEK	46,5

<u>M35-45</u>	1. 073 Koudougou, Halidou	79 Philips LG	30,3
	2. 089 Wilde, Tim	85 Hapag-Lloyd	32,5
	3. 092 Stark, Jöran	78 Funkgruppe	33,6
	4. 037 Schubert, Ralph	73 Hapag Lloyd	38,4

<u>M 50-65</u>	1. 087 Thorborg, Nils	64 Deutsche Bank	30,2
	2. 098 Lambracht, Gerald	70 SG Stern	30,4
	3. 104 Haubeck, Johannes	54 Postbank	34,1
	4. 066 Naundorf, Jens	64 Siemens	37,5
	5. 072 Meyer, Jörg	61 Siemens	39,6

4 0 0 m

<u>W 35</u>	1. 034 Voß, Katharina	83 AK Nord	79,3 Sek.
--------------------	-----------------------	------------	-----------

<u>W 55/60</u>	1. 099 Kwassny, Miriam	65 Running Green	85,0
	2. 038 Kleinemeyer, Dagmar	56 HEK	106,3

<u>M 35-45</u>	1. 073 Koudougou, Halidou	79 Philips LG	67,3
	2. 089 Wilde, Tim	85 Hapag-Lloyd	74,7
	3. 092 Stark, Jöran	78 Funkgruppe	80,6
	4. 037 Schubert, Ralph	73 Hapag Lloyd	87,5

<u>M 50-65</u>	1. 098 Lambracht, Gerald	70 SG Stern	68,1
	2. 087 Thorborg, Nils	64 Deutsche Bank	70,9
	3. 104 Haubeck, Johannes	54 Postbank	79,5
	4. 072 Meyer, Jörg	61 Siemens	85,4
	5. 066 Naundorf, Jens	64 Siemens	103,5

BSV-Abendsportfest / 23. September 2020

BACARDI-SUPER-CUP I

5.000 m

<u>W 35</u>	1. 034 Voß, Katharina	83 AK Nord	22:12,6 Min.
<u>W 55/60</u>	1. 099 Kwassny, Miriam 2. 038 Kleinemeyer, Dagmar	65 Running Green 56 HEK	22:25,1 25:37,9
<u>M 35-45</u>	1. 073 Koudougou, Halidou 2. 089 Wilde, Tim 3. 037 Schubert, Ralph 4. 092 Stark, Jöran	79 Philips LG 85 Hapag-Lloyd 73 Hapag Lloyd 78 Funkgruppe	19:18,6 22:07,3 23:54,9 23:57,4
<u>M 50-65</u>	1. 098 Lambracht, Gerald 4. 072 Meyer, Jörg 2. 087 Thorborg, Nils 3. 104 Haubeck, Johannes 5. 066 Naundorf, Jens	70 SG Stern 61 Siemens 64 Deutsche Bank 54 Postbank 64 Siemens	20:51,0 21:21,6 24:42,4 24:56,0 25:05,4

Zwischenstand Bacardi-Super-Cup 2020

<u>W 35</u>	1. 034 Voß, Katharina	83 AK Nord	4 Punkte
<u>W 55/60</u>	1. 099 Kwassny, Miriam 2. 038 Kleinemeyer, Dagmar	65 Running Green 56 HEK	8 Punkte 4
<u>M 35-45</u>	1. 073 Koudougou, Halidou 2. 089 Wilde, Tim 3. 092 Stark, Jöran 4. 037 Schubert, Ralph	79 Philips LG 85 Hapag-Lloyd 78 Funkgruppe 73 Hapag Lloyd	16 Punkte 12 7 5
<u>M 50-65</u>	1. 098 Lambracht, Gerald 2. 087 Thorborg, Nils 3. 104 Haubeck, Johannes 4. 072 Meyer, Jörg 5. 066 Naundorf, Jens	70 SG Stern 64 Deutsche Bank 54 Postbank 61 Siemens 64 Siemens	18 Punkte 17 11 8 6



Bacardi-Super-Cup 2020



Fotos: Rolf Orlowski

F.d.R.: LA-AUSSCHUSS, gez. Orlo

Betriebssportverband Hamburg e.V. Sparte Leichtathletik



BSV-Bahnsportfest – 26.09.2020 – Hammer Park

Ergebnisse

8 0 0 m

M 45 1. 106 Lumppp, Michael 73 Laufladen 2:56,0 Min.

1 5 0 0 m

M 55 1. 042 Ebel, Thomas 65 NDR 5:19,7 Min.

3 0 0 0 m

W 35 1. 080 Höhn, Katharina 81 SG Stern 14:08,8 Min.

W 55 1. 082 Glöde, Jutta 63 Lufthansa SV 12:15,4

M 35 1. 079 Boll, Jan-Hendrik 85 NDR 11:21,8

M 45 1. 105 Seliger, Niels-Michael 71 Tchibo 12:28,2

M 55 1. 042 Ebel, Thomas 65 NDR 11:07,2

1 0.0 0 0 m

M-M35 1. 103 Hein, Markus 86 Kurt Gaden 36:27,9 Min.
2. 047 Peuckert, André 83 SR HH 42:00,9
3. 100 Hildebrandt, Maximilian 94 Bundesbank 42:21,3

M 55/60 1. 042 Ebel, Thomas 65 NDR 39:55,3
2. 039 Haasenleder, Ralf 58 Kurt Gaden 48:56,2

M 70 1. 083 Reiske, Gerd 47 Lufthansa SV 56:46,3

BACARDI-SUPER-CUP II

8 0 0 m

W 35 1. 034 Voß, Katharina 83 AK Nord 2:52,5 Min.

W 55/60 1. 099 Kwassny, Miriam 65 Running Green 3:06,9
2. 038 Kleinemeyer, Dagmar 56 HEK 3:56,5

M 35-45 1. 092 Stark, Jöran 78 Funkgruppe 3:28,2

M 50-65 1. 098 Lambracht, Gerald 70 SG Stern 2:39,2
2. 024 Lüders-Bahlmann, Uwe 56 NDR 2:46,8
3. 087 Thorborg, Nils 64 Deutsche Bank 2:50,4
4. 072 Meyer, Jörg 61 Siemens 3:00,2
5. 104 Haubeck, Johannes 54 Postbank 3:02,9
6. 066 Naundorf, Jens 64 Siemens 3:43,3

BSV-Bahnsportfest – 26. September 2020

Bacardi-Super-Cup

1 5 0 0 m

<u>W 35</u>	1. 034 Voß, Katharina	83 AK Nord	5:57,4 Min.
<u>W 55/60</u>	1. 099 Kwassny, Miriam	65 Running Green	6:17,9
	2. 038 Kleinemeyer, Dagmar	56 HEK	7:43,8
<u>M 35-45</u>	1. 092 Stark, Jöran	78 Funkgruppe	6:31,6
<u>M 50-65</u>	1. 098 Lambracht, Gerald	70 SG Stern	5:52,4
	2. 024 Lüders-Bahlmann, Uwe	56 NDR	6:02,4
	3. 087 Thorborg, Nils	64 Deutsche Bank	6:08,9
	4. 072 Meyer, Jörg	61 Siemens	6:09,9
	5. 104 Haubeck, Johannes	54 Postbank	6:44,5
	6. 066 Naundorf, Jens	64 Siemens	7:04,8

3. 0 0 0 m

<u>W 35</u>	1. 034 Voß, Katharina	83 AK Nord	13:02,6 Min.
<u>W 55/60</u>	1. 099 Kwassny, Miriam	65 Running Green	13:30,6
	2. 038 Kleinemeyer, Dagmar	56 HEK	15:50,9
<u>M 35-45</u>	1. 092 Stark, Jöran	78 Funkgruppe	15:00,8
<u>M 50-65</u>	1. 098 Lambracht, Gerald	70 SG Stern	12:07,9
	2. 024 Lüders-Bahlmann, Uwe	56 NDR	12:15,4
	3. 072 Meyer, Jörg	61 Siemens	12:25,2
	4. 087 Thorborg, Nils	64 Deutsche Bank	14:18,3
	5. 104 Haubeck, Johannes	54 Postbank	14:24,7
	6. 066 Naundorf, Jens	64 Siemens	14:42,8

1 0.0 0 0 m

<u>W 35</u>	1. 034 Voß, Katharina	83 AK Nord	48:57,4 Min.
<u>W 55/60</u>	1. 099 Kwassny, Miriam	65 Running Green	47:08,2
	2. 038 Kleinemeyer, Dagmar	56 HEK	52:41,9
<u>M 35-45</u>	1. 092 Stark, Jöran	78 Funkgruppe	52:35,5
<u>M 50-65</u>	1. 072 Meyer, Jörg	61 Siemens	43:54,8
	2. 098 Lambracht, Gerald	70 SG Stern	44:17,3
	3. 024 Lüders-Bahlmann, Uwe	56 NDR	45:58,6
	4. 104 Haubeck, Johannes	54 Postbank	54:41,9
	5. 066 Naundorf, Jens	64 Siemens	54:52,7
	- 087 Thorborg, Nils	64 Deutsche Bank	n.a.

BSV-Bahnsportfest – 26. September 2020

Endstand Bacardi-Super-Cup 2020

Addition der Punkte von Bacardi-Super-Cup I und Bacardi-Super-Cup II :

<u>W 35</u>	1. 034 Voß, Katharina	83 AK Nord	8 Punkte
<u>W 55/60</u>	1. 099 Kwassny, Miriam	65 Running Green	16 Punkte
	2. 038 Kleinemeyer, Dagmar	56 HEK	8
<u>M 35-45</u>	1. 073 Koudougou, Halidou	79 Philips LG	16 Punkte
	2. 089 Wilde, Tim	85 Hapag-Lloyd	12
	3. 092 Stark, Jöran	78 Funkgruppe	11
	4. 037 Schubert, Ralph	73 Hapag Lloyd	5
<u>M 50-65</u>	1. 098 Lambracht, Gerald	70 SG Stern	41 Punkte
	2. 087 Thorborg, Nils	64 Deutsche Bank	28
	3. 104 Haubeck, Johannes	54 Postbank	20
	4. 024 Lüders-Bahlmann, Uwe	56 NDR	19
	5. 072 Meyer, Jörg	61 Siemens	24
	6. 066 Naundorf, Jens	64 Siemens	11



Test Startaufstellung Wald-/Crosslaufserie



Glückliche Teilnehmer/innen Bacardi-Super-Cup

Auch zum Abschluss der Bahnsaison 2020 mit sieben Sportfesten in sechs Wochen zeigte sich der Wettergott wieder als Freund der BSV-Leichtathletik, denn erst kurz vor Ende der Wettbewerbe fing es an zu regnen. Ein herzliches Dankeschön an unsere vielen Kampfrichter und Helfer, die durch ihren Einsatz zum Gelingen der Sportfeste beigetragen haben.

Die Ergebnisse des Werferdreikampfes werden in einer Extra-Ergebnisliste veröffentlicht.

F.d.R.: LA-AUSSCHUSS; gez. Orlo



BETRIEBSSPORT
VERBAND HAMBURG



Sparte Radsport

59. Jahrgang Verbandsmitteilungsblatt Nr. 10 2. Oktober 2020

Manfred Schwarz	1. Vorsitzender/ RTF	040/40165835 0179/6632034	radmanne@gmx.de
Christian Bruder	stellv. Vorsitzender / Breitensport	0179/3996716	c.bruder@web.de
Susanne Büttner	Mitglieder- betreuung	040/40165835 0176/50397202	suse.buett@gmx.de

Brevet RG BSV Hamburg Helmut Niemeier

war ein voller Erfolg mit ca. 45 Teilnehmer*innen. Start und Ziel war das Crossland-Gelände in Volkendorf. Etwa 20 Teilnehmer*innen haben sich auf die ca. 230 km lange Brevetrunde begeben, ca. 25 waren auf der ca. 90 km langen Landesverbands-Zielfahrt. Einen Zwischenstopp konnten wir für beide Runden in Friedrichsruh anbieten, hier geht unser Dank an die Otto von Bismarck Stiftung für diese Möglichkeit der Nutzung des Geländes und der Infrastruktur.

BSV Hamburg Radsport Sommerserie 2020

Insgesamt hatten sich ca. 97 Teilnehmer*innen für die Sommerserie gemeldet, ca. 20 davon waren mit einem BSV-Spielerpass ausgestattet. Insgesamt wurden von den Spielerpassinhaber*innen ca. 34.600 km erradelt. Unter den BSV-Passinhaber*innen werden noch Preise ausgelost. Alle angemeldeten Teilnehmer*innen haben zusammen ca. 107.000 km erfahren.

#bleibtgesund #aktiverabstand #dubistnichtallein

Spartenleiter*innen Versammlung

Die Spartenleiter*innen-Versammlung ist für Ende Oktober vorgesehen, Infos folgen per E-Mail.

RTF Saisonende

Die RTF-Saison endet am 11. Oktober 2020. Bitte schickt eure Wertungskarten danach umgehend an eure Spartenleitungen und dann gesammelt bzw. direkt an Radsanne bis spätestens Ende Oktober 2020.

RG BSV Hamburg

Mitgliedschaft

Bitte bei Änderung von:

Namen

Adresse

Mailadresse

Telefon

Bankverbindung (IBAN/BIC - Nummern)

per mail an <mailto:suse.buett@gmx.de>

oder schriftlich an

RG-BSV Hamburg c/o S. Büttner

Emekesweg 1, 22391 Hamburg

schicken!

Danke.

Susanne

Kündigung der BSG-Mitgliedschaft und der RG-BSV Hamburg Mitgliedschaft

Es kommt immer wieder zu Missverständnissen wegen einer Kündigung. Die Kündigung der Mitgliedschaft **im Verein RG BSV Hamburg** kann nur in schriftlicher Form erfolgen (per Brief). D.h. es muss an Susanne ein Schreiben gesendet werden. Dem Schreiben ist der **BDR-Mitgliedsausweis** beizulegen. Damit die Kündigung zum 1.1. des Folgejahres greift, muss die Kündigung bis spätestens 30.11. des laufenden Jahres bei S. Büttner eingehen. (RG-BSV Hamburg, c/o S. Büttner, Emekesweg 1, 22391 Hamburg). Möchte man aus der **BSG** austreten, ist ebenso zu verfahren. Der **Spielerpass Radsport** ist dann unbedingt der Kündigung beizulegen.

Somit ist **JEDE** Mitgliedschaft **separat** zu kündigen.

Wir weisen noch einmal darauf hin, dass ausschließlich nur Kündigungen bearbeitet werden, die in schriftlicher Form, also keine Mail, an uns geschickt werden.

Susanne

Eintritte/Austritte

Aus gegebenem Anlass möchten wir folgende Änderungen bei Ein- und Austritten vornehmen.

Bitte wie folgt vorgehen: Den neuen Pass unbedingt **zuerst** an Susanne schicken, wir leiten dann alles Weitere ein. Ebenso bei Austritten verfahren. Kündigung an Susanne schicken, wichtig, den Spielerpass mitschicken. Dieser muss bei Austritt abgegeben werden. Bitte darauf achten, ob der Sportler auch der RG BSV angehört. Beides muss dann gekündigt werden Wenn keine Blanko-Pässe vorhanden sind, die dann bitte beim

BSV abfordern.

Susanne

Sonstiges

Radtourenfahren allgemein

RTF: Bitte unbedingt die STVO beachten. Bedeutet: bei Roter Ampel WARTEN!!! bis grün aufleuchtet. Und auch sonst gelten die allgemeinen Regeln. Das unterschreibt Ihr übrigens auf der Anmeldung. RTF ist kein Rennen. Wer unbedingt schnell fahren möchte, ohne auf die STVO achten zu müssen, meldet euch bei den diversen Rennen an. Es gibt auch Hobby-Rennen, bei denen man ohne Lizenz mitfahren kann. Auf einer abgesperrten Strecke darf dann auch bei Rot weitergefahren werden.

Susanne

VMB zum Nachlesen

Habt Ihr ein VMB verpasst oder wollt etwas nachlesen: Auf der Seite des Betriebssportverbandes Hamburg sind die Ausgaben ab 2004 archiviert.

Allgemeine Informationen

Bitte umgehende Mitteilungen bei folgenden **Änderungen**:

- Wohnungswechsel/ Adressenänderung
- Bankverbindungen
- Telefon/ Mobil / E-Mailadresse
- Bei Wertungskarten-Inhabern bitte die gültige E-Mail Adresse auf diese notieren (wegen evtl. Einladung zum RTF-Kaffee-Klatsch).

Bitte nur noch das RG-Eintrittsformular / Änderungsformular **2019** verwenden, bitte keine alten Formulare mehr.

Bei Familienmitgliedern, die in die RG eintreten, ist ein Nachweis für den ermäßigten Beitrag notwendig.

Sollte für das jeweilige Folgejahr keine neue Wertungskarte gewünscht sein, ist dieses bitte bis spätestens 30.09. des Jahres per Mail oder schriftlich (an Susanne Büttner, Emekesweg 1, 22391 Hamburg) zu senden. Nach Erhalt der Wertungskarte bitte auch die CTF- Fahrten eintragen lassen ebenso die Permanenten.

Es werden **ganzjährig** Permanente Radtouren angeboten/durchgeführt, Infos auf der Homepage und da gibt es auch die **Winterwertungskarte** zum Herunterladen.

Bei Austritt aus der RG ist die Kündigung spätestens bis zum 30.11. des jeweiligen Jahres schriftlich zu erbringen. (an Susanne Büttner, Emekesweg 1, 22391 Hamburg)

Jetzt noch etwas zum Thema „Rücknummer“:

Die Rücknummer ist nicht zu verändern und muss bei Veranstaltungen im Original im Rückenbereich sichtbar angebracht sein.

Die STVO ist insbesondere bei RTF`s einzuhalten!!!

Bei Rückfragen oder Änderungen wendet euch bitte an Susanne Büttner, Emekesweg 1, 22391 Hamburg, suse.buett@gmx.de.

Oder aber auch bei Manfred Schwarz, Emekesweg 1, 22391 Hamburg, radmanne@gmx.de

Euer RG-BSV Team

Manfred, Christian, Susanne

Sparte Schach

Ausschreibung

zur 70. Verbandsmeisterschaft

1. Allgemeines

Veranstalter: Sparte Schach im Betriebssportverband Hamburg e.V.

Zeitraum: Januar 2021 bis Juni 2021

Turnier: Mannschaftsturnier 2021

Meldungen: Die Meldungen zur Teilnahme an dem Turnier müssen **bis Donnerstag, den 19. November 2020** bei Achim Kaliski, Setzergasse 5, 22117 Hamburg, oder per mail bei schachausschreibung@arcor.de **eingegangen** sein. Ein Muster des Meldeformulars ist beigelegt.

Ranglisten: Die Ranglisten müssen ebenfalls **bis Donnerstag, den 19. November 2020** unter obiger Adresse eingegangen sein. Zur Form wird auf Nr. 6 verwiesen.

Startgeld: Für **jede gemeldete Mannschaft** ist ein Startgeld in Höhe von 7,-- EURO zu entrichten. Das Startgeld ist fällig am **19. November 2020** und ist unter Angabe des BSG-Namens, deren Kontierungsnummer und des Kennworts „Mannschaftsmeisterschaft 2021“ direkt beim Verband oder auf eines seiner Konten (siehe anliegenden Meldevordruck) einzuzahlen. **Bei verspäteter Meldung** erhöht sich das Startgeld auf 14,-- EURO. Geht nur die Rangliste verspätet ein, erhöht sich das Startgeld auf 10,-- EURO.

2. Spielsystem

Turnier mit Mannschaften je 6 Spielern in mehreren Gruppen mit Auf- und Abstieg. Einfache Runden nach der üblichen Paarungstabelle. Bei zu kleiner Zahl von Mannschaften kann mehrerundig gespielt werden.

Zusätzlich kann jede Schachgruppe die unterste Mannschaft als Mannschaft mit 4 Spielern melden. Gleiches gilt für kleine Schachgruppen, die keine 6er-Mannschaft melden können. Die 4er-Mannschaften werden in die untersten 3 Gruppen integriert. Über die untersten 3 Gruppen hinaus kann eine 4er-Mannschaft nicht aufsteigen, aus der drittuntersten Gruppe steigen die beiden besten Sechsermannschaften auf. Während der laufenden Saison ist eine Änderung der Spieleranzahl einer Mannschaft nicht zulässig!
Es wird keine gemeinsame Schlussrunde geben.

Spielturnus

Im Allgemeinen soll so gespielt werden, dass 1. und 2. sowie 2. und 3. Mannschaften einer BSG möglichst nicht in einer Woche zu spielen brauchen.

Wertungen

Brettwertung:

Sieg = 1, Verlust = 0, Unentschieden = ½ Punkt.

Wird ein Brett vom Gegner nicht besetzt, wird der Sieg für den Anwesenden statt mit 1 mit + eingetragen und dieses Zeichen bei der Addition wie eine Eins gewertet. Beim Gegner wird statt der Null ein - eingetragen. Wird das Brett von beiden Mannschaften nicht besetzt, wird für beide Parteien ein - eingetragen.

Sparte Schach

Mannschaftswertung:

Sieg (die höhere Brettsumme) = 2 Punkte, Verlust = 0, Unentschieden (gleiche Brettsumme) = 1 Punkt.

Sofern mehr als die Hälfte der für den Mannschaftskampf vorgesehenen Bretter unbesetzt bleiben, wird der gesamte Mannschaftskampf mit allen im nächsten Absatz angeführten Folgen kampfflos gewertet.

Wenn eine Mannschaft zum 3. Mal eines der beiden ersten Bretter nicht besetzt hat, wird der Spielausschuss gem. Beschluss der Spartenleiterversammlung vom 11. April 2003 einen Punkt von der erreichten Mannschaftspunktschme abziehen und bei jedem weiteren Ausfall an diesen Brettern einen weiteren Punkt – maximal bis zur Höhe der erreichten Mannschaftspunkte. Gem. Beschluss der Spartenleiterversammlung vom 28. April 2006 gelten die ersten beiden Bretter auch als nicht besetzt, wenn eine komplette Mannschaft nicht antritt, sodass der Nichtantritt einer Mannschaft zu einem Abzug von Mannschaftspunkten führen kann.

Platzwertung:

Zunächst entscheidet die Höhe der Mannschaftspunktschme.

Bei Gleichheit nach Mannschaftspunkten wird nach positiven Brettsummen gewertet.

Bei Gleichheit nach Brettsummen entscheidet das Ergebnis der direkten Begegnung.

Bei unentschiedenem Ausgang wird die Berliner Wertung (Brettwertung) dieser Begegnung herangezogen.

Einsatz von Spielern in Folgemannschaften

Einsatzbar für Folgemannschaften (2. Mannschaft usw.) sind alle Spieler von der Ranglisten-Nr. 5 an für die 2. Mannschaft, von der Ranglisten-Nr. 11 an für die 3. Mannschaft usw. Für jeden Spieler, der in der letzten Spielzeit nicht zum Einsatz bzw. nur zu einem Einsatz gegen eine Mannschaft der eigenen BSG gekommen ist, erhöhen sich die im vorangegangenen Absatz genannten Ranglisten-Nrn. um je einen Rang. Deshalb darf zum Beispiel eine BSG, die in ihrer Rangliste unter Nummern ihrer ersten Mannschaft einen Spieler führt, der in der letzten Spielzeit nicht eingesetzt bzw. nur gegen eine oder mehrere Mannschaften der eigenen BSG eingesetzt worden war, für die 2. Mannschaft erst Spieler von Nr. 6 an einsetzen und für die 3. Mannschaft erst solche von Nr. 12 an. Bei zwei Spielern, die in der letzten Spielzeit nicht eingesetzt waren bzw. nur zu Einsätzen gegen eine oder mehrere Mannschaften der eigenen BSG eingesetzt worden war, gilt die Spielberechtigung für die Folgemannschaften entsprechend erst ab Nr. 7, ab Nr. 13 usw.

Sobald Spieler, die in der letzten Spielzeit nicht oder nur gegen eine Mannschaft derselben BSG eingesetzt waren, in der laufenden Saison gegen eine fremde BSG zum Einsatz kommen, ist die im vorangegangenen Absatz genannte Einschränkung des Einsatzes von Spielern für Folgemannschaften entsprechend aufgehoben.

Festspielregelung

Gem. Beschluss der Spartenleiterversammlung vom 27.04.2018 darf ein Spieler maximal in 3 Mannschaften eingesetzt werden.

Sparte Schach

3. Spielberechtigung

(B/3 der Spielordnung Schach)

Der Spielausschuss weist besonders darauf hin, dass die Spielerpässe ordnungsgemäß ausgefüllt und auf den aktuellen Stand überprüft sein müssen. Bei Vereinsspielern darf nach Wechsel des Vereins der Vereinsname über die entsprechende Spalte in der Rangliste aktualisiert werden. Bei Beantragung von Spielerpässen nach dem Einreichungsdatum für die Ranglisten ist dem Passantrag eine neue Rangliste beizufügen, in der für den Spieler eine sogenannte „a-Nummer“ eingetragen ist. Im Übrigen ist Text-Nr. 6 betr. Ranglisten zu beachten.

Gemäß Beschluss der Spartenleiterversammlung vom 6.4.2001 ist die Ausnahmeregelung für die Spielberechtigung von Gastspielern, die Doppelspieler sind, insoweit begrenzt, als höchstens 2 Doppelspieler je Mannschaftskampf eingesetzt werden dürfen. Gem. Beschluss der Spartenleiterversammlung vom 28.4.2006 gilt diese Regelung nicht mehr für Doppelspieler, die über 5 volle Spielzeiten einer BSG angehören. Deren Status verwandelt sich in den eines 'normalen' Gastspielers.

4. Turnierordnung

Es gilt Abschnitt D der Spielordnung Schach.

Der Spielausschuss weist außerdem darauf hin, dass

- bei **Versäumnis** rechtzeitiger Meldung von **Spielverlegungen** und
- bei Versäumnis rechtzeitiger Meldung von **Spielergebnissen**

Punktabzüge drohen.

5. Durchführung

Die Gesamtleitung des Turniers hat der Spielausschuss Schach. Die von ihm eingesetzten Gruppenleiter werden mit dem Rundenplan bekannt gegeben.

Schiedsrichter

Schiedsrichter sind die Spartenleiter der beteiligten Mannschaften, ersatzweise die Mannschaftsführer. Sie können mit dieser Funktion einen Spieler betrauen, den sie aufgrund seiner Kenntnisse und Charakterhaltung hierfür befähigt halten.

Grundsätzlich sollten beide Schiedsrichter gemeinsam entscheiden. In Zweifelsfällen entscheidet die Turnierleitung. Hierzu ist eine schriftliche Eingabe erforderlich (vgl. D/5b sowie E und F der Spielordnung Schach).

Da die Schiedsrichter durchweg selbst als Spieler mitwirken, gibt der Spielausschuss folgende Empfehlung:

Die Schachuhren der Schiedsrichter sollten neutralisiert werden, solange sie notwendigerweise durch ihre Schiedsrichtertätigkeit von der eigenen Partie abgehalten werden. Wenn die Partie eines Schiedsrichters sich in der Zeitnotphase befindet, sollte er sich vertreten lassen. Das gilt auch für Problemfälle, die an seinem eigenen Brett auftreten, sofern er sich nicht mit dem von der anderen Mannschaft gestellten Schiedsrichter einigt.

Sparte Schach

Regeln

Die Endspielphase wird entsprechend den FIDE-Regeln für Partien ohne Zeitinkrement (Endspurtphase) ohne Anwesenheit eines Schiedsrichters beendet (Richtlinien II der FIDE-Regeln gültig seit 01.01.2018, ausgenommen Anwendung des Artikels III.4). Schiedsrichter ist in diesem Fall der Spielausschuss, an den die entsprechenden Unterlagen unverzüglich zu senden sind.

Gem. Ziffer 6.7.1 der FIDE-Regeln bestimmt das Turnierreglement hinsichtlich der Wartezeit hiermit folgendes: Entsprechend Ziffer D1 der Spielordnung Schach gilt: **Ist ein Spieler 60 Minuten nach Wettkampfbeginn nicht am Brett erschienen, so hat er die Partie verloren.**

Der Spielausschuss weist ausdrücklich darauf hin, dass gem. Ziffer B2 der Spielordnung Schach nach den Regeln der FIDE **mit Ausnahme von Artikel 12.2 b** (Partieverlust bei Handyklingeln) gespielt wird. Der Spieler, der ein Handy benutzt, verliert nicht automatisch die Partie verliert, er soll gem. Art. 12 der FIDE-Regeln in dem Maße bestraft werden, wie es bei anderen Störungen üblich ist.

6. Ranglisten

Die Rangliste muss enthalten:

- Bezeichnung der BSG
- Angabe „Mannschaftskämpfe 2021“
- für jeden Spieler, der von der BSG eingesetzt werden soll:
 - lfd. Nr. (Ranglisten-Nummer),
 - Nachname,
 - Vorname,
 - Geburtsjahr,
 - Spielerpass-Nummer,
 - Kennzeichnung der Betriebszugehörigkeit (B = Betriebsangehöriger, G = Gastspieler, bei Familienangehörigen von Betriebsangehörigen der Verwandtschaftsgrad B/E für Ehegatten, B/S für Sohn, B/T für Tochter, B/G für Geschwister).
 - bei Vereinsspielern zusätzlich der Vereinsname in verständlicher Kurzform

Komplette und aktualisierte Angaben (Betriebs- und Vereinsangehörigkeit!) sind erforderlich.

Für die an den Spielausschuss vor Turnierbeginn einzureichenden Ranglisten ist der unter Text-Nr.1 genannte **Termin** zu beachten!

Die Rangliste soll grundsätzlich der Spielstärke entsprechen. Dies bedeutet: In der Rangliste einer BSG bzw. Spielgemeinschaft darf kein Spieler vor einem 150-WZ-Punkte besseren Spieler gemeldet werden. Dabei wird die nach der vorherigen Mannschaftsmeisterschaft gültige WZ zugrunde gelegt. Bei neuen Spielern, die eine Vereins-DWZ haben, wird diese zugrunde gelegt. Spieler ohne WZ bzw. DWZ sind gemäß ihrer Spielstärke zu melden; dies ist zu begründen. Der Spielausschluss ist berechtigt, aufgrund eines begründeten Antrages Ausnahmeregelungen zu treffen.

Wird ein Spieler erst während des Turniers in die Rangliste aufgenommen, erhält er als lfd. Nr. eine sogenannte a-Nr. (z.B. 6a, wenn er hinter Nr. 6, aber vor Nr. 7 eingesetzt werden soll, wodurch die Spieler mit den Nummern 7 ff ohne Änderung so behandelt werden, als hätten sie die Nummern 8 ff). Die Spielberechtigung muss vor dem ersten Einsatz erteilt sein. Gleiches gilt für Spieler, die zwar schon einen Spielerpass haben, aber nicht in der ursprünglichen

Sparte Schach

Rangliste des Spieljahres aufgeführt waren. Dem Spielausschuss ist gleichzeitig mit der Beantragung der a-Nr. eine entsprechend vervollständigte Rangliste mit dem Datum des Antrags einzureichen. Sie gilt aber erst vom Datum der Genehmigung an.

7. Ergebnismeldungen und Spielprotokolle

Siehe Spielordnung Schach D, Nrn. 4 und 5.

Ein Vordruck für das Spielprotokoll kann über das Internet heruntergeladen werden. Es wird gebeten, nur noch diese Form zu verwenden und die Formulare vollständig (einschließlich Paarungsnummern und Ranglistennummern) und korrekt auszufüllen.

8. Rundenplan und Anschriftenlisten

werden zusammen mit den Ranglisten mit dem Mitteilungsblatt Nr. 9/2019 vom September 2019 bekannt gegeben.

9. Preise und Urkunden

Einzelheiten werden mit der Einladung zur Abschlussveranstaltung bekannt gegeben.

10. Zusätzliche Corona-Regularien

Sofern ein entsprechendes Schutzkonzept gem. den geltenden Bestimmungen zu erstellen ist, hat der Gastgeber eines Mannschaftskampfes ein Schutzkonzept zu erstellen. **Dieses muss so gestaltet sein, dass am Brett ohne Abstandsregeln und Maske gespielt werden kann.** Anderenfalls kann die BSG keine Heimspiele ausrichten.

Sofern eine BSG keine Heimspiele ausrichten kann, muss sie dies in der Teilnehmer-Meldung vermerken. Das Spiel wird dann beim Gegner ausgetragen. Sollte dies auch nicht möglich sein, wird der Mannschaftskampf beim BSV Hamburg in der Wendenstr. 120 ausgetragen. Der Wochentag kann dann jedoch von den Spieltagen der beiden Mannschaften abweichen. Spätester Spielbeginn beim BSV ist 18.00 Uhr.

Eventuell ist auch die Angabe der max. Anzahl von gleichzeitigen Heimspielen am Spielabend erforderlich.

Sollte es zu einem Lockdown kommen, der nur noch eine Zusammenkunft von 10 Personen zulässt, so wird ab diesem Zeitpunkt mit Mannschaften á 5 Personen gespielt. Dies betrifft nicht die Vierermannschaften.

Der Spielausschuss macht darauf aufmerksam, dass auf der Spartenleiterversammlung am 06.11.2020 Beschlüsse gefasst werden können, welche zu Änderungen dieser Ausschreibung führen kann!

Spielausschuss Schach

Sparte Schach(Meldung zur 70. Verbandsmeisterschaft - **Eingang bis 19.11.2020**)

meldende BSG:

Name:

Anschrift:

An den
 Spelausschuss Schach
 Achim Kaliski
 Setzergasse 5
 22117 Hamburg

Teilnehmer-Meldung

Die o.a. BSG meldet für das Mannschaftsturnier 2021 folgende Mannschaften

Meldungen für Saison 2021	in 2019/2020 gespielt in	Angaben zur Schachgruppe
-----	-----	-----
... 6er-M'schaft	Gr. ... Pl. ...	Spielabend:
... 6er-M'schaft	Gr. ... Pl. ...	
... 6er-M'schaft	Gr. ... Pl. ...	frühestmöglicher Spielbeginn:
... 6er-M'schaft	Gr. ... Pl. ...	
... 6er-M'schaft	Gr. ... Pl. ...	Heim Uhr / Ausw. Uhr
... 6er-M'schaft	Gr. ... Pl. ...	
... 4er-M'schaft	Gr. ... Pl. ...	

Das Startgeld von 7,- EURO je Mannschaft, insgesamt der Betrag von EURO wird bis zum 19.11.2020 auf das Konto des BSV

Deutsche Bank, IBAN DE05200700000016096000, BIC DEUTDEHHXXX
 überwiesen oder direkt bei der Geschäftsstelle eingezahlt.

Spiellokal:

Verkehrsverbindungen:

Leiter der Schachgruppe, Name:

Tel.:

e-mail:

Vertreter, Name:

Tel.:

Mannschaftsführer (), Name:

Tel.:

Mannschaftsführer (), Name:

Tel.:

Mannschaftsführer (), Name:

Tel.:

Mannschaftsführer (), Name:

Tel.:

Mannschaftsführer (), Name:

Tel.:

Mannschaftsführer (), Name:

Tel.:

Mannschaftsführer (), Name:

Tel.:

Sparte Schach

Hinweise zum Spiellokal (z.B.: keine Möglichkeit von Heimspielen oder max. Anzahl von Heimspielen):

Hinweise auf Verpflegung:

Sonstige Bemerkungen (z.B. **fehlende Rauchmöglichkeiten**):

Datum:

Unterschrift des Spartenleiters:

Ausschreibung
zur offiziellen Einzelmeisterschaft des BSV
vom 11. November bis 09. Dezember 2020

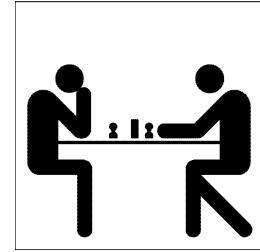

- Spieltage:** jeweils Mittwoch, den 11.11., 18.11., 25.11., 02.12. und 09.12., jeweils um 18.00 Uhr!
Im Einvernehmen mit dem Gegner können einzelne Paarungen verlegt werden! Damit Verlegungen möglichst problemlos geregelt werden können, sollten Abwesenheiten der Turnierleitung vor Turnierbeginn bekannt gegeben werden! Alle vor der Schlussrunde angesetzten Paarungen müssen vor der Schlussrunde gespielt sein, anderenfalls wird kampflös gewertet!
- Spielort:** Bezirksamt Hamburg-Nord, Kümmellstr. 7, Anbau Kantine, Raum S77 im Souterrain
- Meldeschluss:** Die Meldungen müssen **bis zum 04.11.** schriftlich oder per mail bei schachausschreibung@arcor.de, Tel.: 7129958, eingegangen sein. Bei der Anmeldung muss jeder Teilnehmer seine Anschrift und Telefonnummer angeben. Für dieses Turnier gilt eine maximale Anzahl von 24 Teilnehmern. Die Reihenfolge der Meldung entscheidet über die Teilnahme
- Startgeld:** entfällt.
- Reuegeld:** Vor Turnierbeginn ist ein Reuegeld in Höhe von 10 Euro je Spieler zu zahlen. Dieses wird am Ende des Turniers zurückgezahlt, sofern der Spieler alle 5 Runden mitgespielt hat. Andernfalls verfällt das Reuegeld. Das Reuegeld ist auch (nachträglich) von angemeldeten Spielern zu zahlen, die nicht zum Turnierbeginn antreten. Spieler, die das Turnier nicht ordnungsgemäß beenden, werden für die nächste Meisterschaft gesperrt!
- Turnierleitung:** Spielausschuss Schach im BSV Hamburg, Entscheidungen sind endgültig
- Spielregeln:** FIDE-Regeln, die Karenzzeit beträgt 30 Minuten!
- Wertung:** 1. Brettpunkte, 2. Sonneborn-Berger-Wertung bzw. Summenwertung bei Schweizer System, 3. Direkter Vergleich aller punktgleichen Spieler, 4. Anzahl Siege, 5. Anzahl Spiele mit schwarz, 6. WZ-Schnitt der Gegner
- Turnierart:** Es wird nach Amerikanischem System in spielstärkemäßig gestaffelten Gruppen mit jeweils 6 Teilnehmern gespielt. Bei einer nicht durch 6 teilbaren Gesamtanzahl von Teilnehmern wird die unterste Gruppe im Schweizer System gespielt. Die Teilnehmer der einzelnen Gruppen werden wie folgt ermittelt: Die 1. Gruppe setzt sich aus den ersten 3 Spielern der letztjährigen 1. Gruppe sowie dem Sieger der 2. Gruppe zusammen. Die 2. Gruppe setzt sich aus dem letztjährigen Letzten der 1. Gruppe, dem Zweiten und Dritten der letztjährigen 2. Gruppe sowie dem Sieger der 3. Gruppe zusammen. Entsprechendes gilt für die weiteren Gruppen. Alle weiteren Startplätze werden entsprechend der nach der Betriebssport-WZ ermittelten Startreihenfolge aufgeteilt. Spieler ohne WZ werden von der Turnierleitung eingestuft.
 Die ersten 3 Spieler der 1. Gruppe der diesjährigen Meisterschaft qualifizieren sich in jedem Fall für die 1. Gruppe der nächsten Meisterschaft, der jeweils Erste der anderen Gruppen steigt für das nächste Jahr auf, die Plätze 2 & 3 behalten mindestens die Gruppenzugehörigkeit! Der Letzte einer jeden Gruppe steigt in jedem Falle ab!
- Bedenkzeit:** 90 Minuten für die gesamte Partie + 30 Sek. je Zug
- Spielmaterial:** Wird vom Veranstalter gestellt.
- Sieger- und Ehrenpreise:** Der Turniersieger erhält für ein Jahr den Wanderpokal!

Sparte Schach**Mannschaftsmeisterschaft 2019/2020**

Nr.	Gruppe 1	1	2	3	4	5	6	7	8	9	10	BP	MP	Pl.
1	BAN/BBH 1		3,5	3,5		3,0	3,0	3,0	4,5	3,0		23,5	10 - 4	3.
2	Gerichte 1	2,5		3,5		4,0	3,0	3,5	2,5		1,5	20,5	7 - 7	5.
3	OTTO 1	2,5	2,5			1,0	4,0	2,5	0k	2,5	1,5	16,5	2 - 14	9.
4	BSW/Energie 2	zurückgezogen												10.
5	BWVL 1	3,0	2,0	5,0				1,5	4,0	4,0	1,0	20,5	7 - 7	5.
6	BSW/Energie 1	3,0	3,0	2,0				2,5	3,0	3,5	2,5	19,5	5 - 9	7.
7	Hanse/Kravag 1	3,0	2,5	3,5		4,5	3,5		4,0	2,5	4,5	28,0	11 - 5	1.
8	T-Systems 1	1,5	3,5	0k		2,0	3,0	2,0		4,0	2,0	18,0	5 - 11	8.
9	Rapid 1	3,0		3,5		2,0	2,5	3,5	2,0		5,0	21,5	7 - 7	4.
10	Basler		4,5	4,5		5,0	3,5	1,5	4,0	1,0		24,0	10 - 4	2.
Nr.	Gruppe 2	1	2	3	4	5	6	7	8	9	10	BP	MP	Pl.
1	Rapid 3		2,5	2,5	1,5	2,5	3,5	2,5	2,5	4,5		22,0	4 - 12	8.
2	BVB/Zoll 1	3,5		4,5	3,5	3,0	3,5	2,5	1,0	0k	3,0	24,5	10 - 8	5.
3	G + J 1	3,5	1,5		3,5	4,0	4,5	2,0		3,5	4,0	26,5	12 - 4	3.
4	BDF 1	4,5	2,5	2,5		2,5	2,5	0k	2,5	1,5	2,5	21,0	2 - 16	9.
5	Transit/HHA 1	3,5	3,0	2,0	3,5				3,5	3,5	4,5	23,5	11 - 3	4.
6	Fachschule 1	2,5	2,5	1,5	3,5			1,5	1,0	5,0	3,5	21,0	6 - 10	6.
7	BAN/BBH 2	3,5	3,5	4,0	6k		4,5		3,5	5,5	4,0	34,5	16 - 0	1.
8	Rapid 2	3,5	5,0		3,5	2,5	5,0	2,5		4,5	5,0	31,5	12 - 4	2.
9	Rapid 4	1,5	0k	2,5	4,5	2,5	1,0	0,5	1,5		2,0	16,0	2 - 16	10.
10	BSVH 1		3,0	2,0	3,5	1,5	2,5	2,0	1,0	4,0		19,5	5 - 11	7.
Nr.	Gruppe 3	1	2	3	4	5	6	7	8	9		BP	MP	Pl.
1	BVB/Zoll 2		4,0	3,0	4,5	3,0	3,0	4,5	4,5	4,0		30,5	13 - 3	1.
2	Fachschule 2	2,0		3,5	3,5	4,0	3,0	3,5	4,0			23,5	11 - 3	2.
3	Hanse/Kravag 2	3,0	2,5		3,5	4,0	4,0	2,5		6k		25,5	9 - 5	3.
4	Shell 1	1,5	2,5	2,5		3,0	4,0	0k	4,0	4,0		21,5	7 - 9	6.
5	BDF 2	3,0	2,0	2,0	3,0		0k	3,0	4,0	3,5		20,5	7 - 9	7.
6	BAN/BBH 3	3,0	3,0	2,0	2,0	6k		4,0	3,5	3,0		26,5	9 - 7	4.
7	Gerichte 2	1,5	2,5	3,5	0k	3,0	2,0		6k	5,5		24,0	7 - 9	5.
8	Rapid 5	1,5	2,0		2,0	2,0	2,5	0k		4,0		14,0	2 - 12	8.
9	BSW/Energie 3 *	2,0		0k	2,0	2,5	3,0	0,5	2,0			12,0	0 - 14	9.

* = 1 MP wegen 3 kampfloser Partien an den oberen 2 Brettern aberkannt

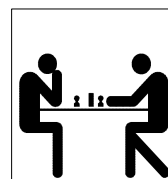
Sparte Schach**Mannschaftsmeisterschaft 2019/2020**

Nr.	Gruppe 4	1	2	3	4	5	6	7	8	9	10	BP	MP	Pl.
1	T-Systems 3	■	1,5	1,0	2,0	1,5	3,0	1,5	2,0	0,0	■	12,5	2 - 14	10.
2	BVB/Zoll 3	4,5	■	1,5	1,5	2,5	4,5	5,0	2,0	■	2,5	24,0	7 - 9	6.
3	Systemex (4er)	3,0	2,5	■	1,5	2,0	3,0	2,5	■	1,5	3,0	19,0	11 - 5	3.
4	G + J 2	4,0	4,5	2,5	■	4,0	3,0	■	2,0	3,0	3,0	26,0	12 - 4	2.
5	BWVL 2	4,5	3,5	2,0	2,0	■	■	3,0	3,0	2,5	4,5	25,0	10 - 6	4.
6	Lufthansa 1	3,0	1,5	1,0	3,0	■	■	3,5	1,5	2,0	2,5	18,0	4 - 12	9.
7	OTTO 2	4,5	1,0	1,5	■	3,0	2,5	■	3,0	3,0	5,0	23,5	8 - 8	5.
8	Barclaycard (4er)	2,0	2,0	■	2,0	1,0	2,5	1,0	■	1,0	1,0	12,5	5 - 11	8.
9	T-Systems 2	6,0	■	2,5	3,0	3,5	4,0	3,0	3,0	■	5,0	30,0	14 - 2	1.
10	BSVH 2	■	3,5	1,0	3,0	1,5	3,5	1,0	3,0	1,0	■	17,5	7 - 9	7.

Nr.	Gruppe 5	1	2	3	4	5	6	7	8	9	10	BP	MP	Pl.
1	BSW/Energie 4	■	2,0	2,0	2,5	4,0	6,0	3,0	1,5	3,0	■	24,0	9 - 7	4.
2	BWVL 3 (4er)	2,0	■	0,5	3,0	1,0	2,5	1,5	2,0	■	2,0	14,5	7 - 9	8.
3	Shell 2 (4er)	2,0	3,5	■	2,5	2,0	2,0	3,5	■	4,0	2,0	21,5	12 - 4	1.
4	Rapid 6	3,5	1,0	1,5	■	4,0	5,0	■	1,0	3,0	3,0	22,0	8 - 8	6.
5	BVB/Zoll 4	2,0	3,0	2,0	2,0	■	■	3,0	0k	1,5	2,5	16,0	5 - 11	9.
6	Lufthansa 2	0,0	1,5	2,0	1,0	■	■	1,0	0,5	2,5	0,0	8,5	1 - 15	10.
7	Stadtreinigung (4er)	1,0	2,5	0,5	■	1,0	3,0	■	2,0	3,0	3,5	16,5	9 - 7	5.
8	Hauni (4er)	2,5	2,0	■	3,0	4k	3,5	2,0	■	1,5	2,0	20,5	11 - 5	2.
9	Commerzbank.	3,0	■	0,0	3,0	4,5	3,5	1,0	2,5	■	5,5	23,0	10 - 6	3.
10	Asklepios	■	2,0	2,0	3,0	3,5	6,0	0,5	2,0	0,5	■	19,5	8 - 8	7.

Nr.	Gruppe 6	1	2	3	4	5	6	7	8	9		BP	MP	Pl.
1	BAN/BBH 5	■	■	3,0	■	2,0	0,5	4,5	3,0	2,0	■	15,0	7 - 5	3.
2	BVB/Zoll 5 (4er)	■	■	zurückgezogen			■	■	■	■	■	■	■	8.
3	T-Systems 4 (4er)	1,0	■	■	■	2,5	1,0	3,0	■	3,0	■	10,5	6 - 4	4.
4	Transit/HHA 2	■	■	zurückgezogen			■	■	■	■	■	■	■	8.
5	Gerichte 3 (4er)	2,0	■	1,5	■	■	■	3,5	■	1,0	■	8,0	3 - 5	6.
6	BDF 3 (4er)	3,5	■	3,0	■	■	■	2,5	1,0	3,5	■	13,5	8 - 2	1.
7	BSVH 3	1,5	■	1,0	■	0,5	1,5	■	1,0	1,0	■	6,5	0 - 12	7.
8	BAN/BBH 4	3,0	■	■	■	■	3,0	5,0	■	4,0	■	15,0	7 - 1	2.
9	BAN/BBH 6 (4er)	2,0	■	1,0	■	3,0	0,5	3,0	0,0	■	■	9,5	5 - 7	5.



A U S S C H R E I B U N G

67. Hamburger Betriebssportmeisterschaften im Schwimmen

Termin: Sonntag, den 08. November 2020

Veranstaltungsort: Schwimmhalle Inseipark Wilhelmsburg

Beginn der Wettkämpfe: 14.00 Uhr Ende ca. 17.00 Uhr
13.30 Uhr Eintreffen der Teilnehmer / Helfer

Meldeschluss: 23.10. 2020 alle Meldeunterlagen eintreffend bei:
Jan Piekuszewski
Hapag-Lloyd AG
Information Technology – Business Administration & Collaboration
Ballindamm 25
20095 Hamburg
schwimmen@bsv-hamburg.de
oder
Telefax 03212-1075691

Wettkampffolge:		D/H	Altersklassen (AK) / Altersgruppen (AG)		
1	50 m	Delphin	D	AK	15-24; 25 - 80 in 5. Jahres Stufen
2	50 m	Delphin	H	AK	15-24; 25 - 80 in 5. Jahres Stufen
3	4 x 50 m	Freistil	D	AG	60-99 / 100 / 120 / 160 / 200 / 240
4	4 x 50 m	Freistil	H	AG	60-99 / 100 / 120 / 160 / 200 / 240
5	4 x 50 m	Freistil	Mix	AG	60-99 / 100 / 120 / 160 / 200 / 240
6	50 m	Brust	D	AK	15-24; 25 - 80 in 5. Jahres Stufen
7	50 m	Brust	H	AK	15-24; 25 - 80 in 5. Jahres Stufen
8	50 m	Rücken	D	AK	15-24; 25 - 80 in 5. Jahres Stufen
9	50 m	Rücken	H	AK	15-24; 25 - 80 in 5. Jahres Stufen
10	50 m	Brust	Mädchen	AK	
11	50 m	Brust	Jungen	AK	
12	50 m	Freistil	D	AK	15-24; 25 - 80 in 5. Jahres Stufen
13	50 m	Freistil	H	AK	15-24; 25 - 80 in 5. Jahres Stufen
14	100 m	Freistil	D	AK	Offen
15	100 m	Freistil	H	AK	Offen
16	4 x 50 m	Brust	D	AG	60-99 / 100 / 120 / 160 / 200 / 240
17	4 x 50 m	Brust	H	AG	60-99 / 100 / 120 / 160 / 200 / 240
18	4 x 50 m	Brust	Mix	AG	60-99 / 100 / 120 / 160 / 200 / 240
19	100 m	Lagen	D	AK	15-24; 25 - 80 in 5. Jahres Stufen
20	100 m	Lagen	H	AK	15-24; 25 - 80 in 5. Jahres Stufen
21	50 m	Freistil	Mädchen	AK	
22	50 m	Freistil	Jungen	AK	
23	4 x 50 m	Lagen	D	AG	60-99 / 100 / 120 / 160 / 200 / 240
24	4 x 50 m	Lagen	H	AG	60-99 / 100 / 120 / 160 / 200 / 240
25	4 x 50 m	Lagen	Mix	AG	60-99 / 100 / 120 / 160 / 200 / 240
26	4 x 50 m	Flossen	mind. 2D	AG	Offen
27	400 m	Freistil	D	AK	Offen
28	400 m	Freistil	H	AK	Offen

Altersklassen (Einzelwettbewerbe):			Altersgruppen (Staffelwettbewerbe):		
AK 15	Mindestalter	15 Jahre	AG 60	Gesamalter	mind. 60 Jahre
AK 20	Mindestalter	20 Jahre	AG 100	Gesamalter	100 - 119 Jahre
AK 25	Mindestalter	25 Jahre	AG 120	Gesamalter	120 - 159 Jahre
:	:	:	AG 160	Gesamalter	160 - 199 Jahre
AK 75	Mindestalter	75 Jahre	AG 200	Gesamalter	200 - 239 Jahre
AK 80	Mindestalter	80 Jahre	AG 240	Gesamalter	mind. 240 Jahre

Wettkampfbedingungen der Hamburger Betriebssportmeisterschaften im Schwimmen

Startberechtigung

Startberechtigt sind nur Inhaber gültiger Schwimmpässe, die in der Liste des SAS registriert sind. Neue Paßanträge werden nur dann berücksichtigt, wenn sie dem SAS bis zum Meldeschlußtermin vorliegen.

Erläuterungen zu den Wettkämpfen

Mix-Staffel: In der Staffel müssen beide Geschlechter vertreten sein.

Meldungen

Die Meldungen müssen auf Meldelisten erfolgen (Meldeschuß Vorblatt beachten). Wenn möglich die Meldung per E-Mail aufgeben.

Startkarten Werden von uns erstellt!

Meldeliste

Je BSG eine Liste ausfüllen mit: den Wettkämpfen, Wettk-Nummern, Teilnehmer-Namen und deren aktuelle Bestzeiten. Bitte nach Namen geordnet auflisten.

Bitte auch die Namen und den Jahrgang der Kinder mitauflisten die starten möchten.

Es sind mindestens zwei Wettkampfhelfer (bei größeren BSG'en drei Wettkampfhelfer) namentlich zu benennen, die möglichst nicht aktiv am Wettkampf teilnehmen.

Ggf. werden wir wieder offizielle Wettkampfrichter auftragen.

Damit wir einen Ansprechpartner vor Ort haben, tragt bitte auch einen Mannschaftsführer ein.

Jeder Teilnehmer darf nur an zwei Einzelwettbewerben teilnehmen mit Ausnahme der Wettkämpfe 27 und 28! Er darf in den Einzelwettbewerben nur in seiner eigenen Altersklasse starten.

Für die Staffelwettbewerbe gilt keine zahlenmäßige Startbegrenzung; jedoch darf ein Teilnehmer innerhalb eines Wettbewerbs maximal in zwei Altersgruppen starten.

Meldegeld

Meldegelder sind bis spätestens 10 Tage nach Versendung des Ergebnisprotokolls und der Abrechnung auf das BSV-Konto bei der HASPA zu überweisen:

IBAN: DE 66 2005 0550 1244 122 105

BIC-Code: HASPDEHHXXX

Verwendungszweck: Meisterschaften Schwimmen

<u>Meldegeld pro Einzelstart</u>	bei Meldung bis Meldeschluß: EUR 2,00	bei Nachmeldung: EUR 6,00
<u>Meldegeld pro Einzelstart für Wettkämpfe 27 und 28</u>	bei Meldung bis Meldeschluß: EUR 4,00	bei Nachmeldung: EUR 12,00
<u>Meldegeld pro Staffelstart</u>	bei Meldung bis Meldeschluß: EUR 4,00	bei Nachmeldung: EUR 12,00

Erfolgt keine Zahlung innerhalb der gesetzten Frist, kann die betroffene BSG von der Teilnahme an weiteren Schwimmveranstaltungen des BSV ausgeschlossen werden. Rückvergütungen von Meldegeldern sind ausgeschlossen. Für die Kinderstarts (Wettkämpfe 10, 11, 21, 22) sind keine Startgelder zu zahlen.

Corona Beschränkungen

Um die Anzahl der Anwesenden in der Schwimmhalle auf ein Minimum zu reduzieren, sind keine Gäste oder Zuschauer zugelassen.

Die Hygiene-Regeln von [Bäderland](#) sowie das zusätzliche Hygiene-Konzept für diese Veranstaltung sind zu befolgen. Das Hygiene-Konzept für die Veranstaltung ist Bestandteil der Ausschreibung. Mit einer Anmeldung wird bestätigt, dass der Teilnehmer das Schutzkonzept gelesen und akzeptiert hat. Aufgrund der Corona-Situation könnte es zu Beschränkungen für die Veranstaltung kommen. Das Meldegeld wird nach der Veranstaltung nur für tatsächlich durchgeführte Wettkämpfe berechnet. Daher sind Regelungen zur Erstattung von Meldegeldern nicht relevant.

Wettkampfbedingungen der Hamburger Betriebssportmeisterschaften im Schwimmen

Weitere Hinweise

Wer zu einem gemeldeten Wettkampf nicht antritt, ist für alle folgenden Wettkämpfe gesperrt. Abmeldungen, die vor Beginn der Veranstaltung erfolgen, sind hiervon nicht betroffen.

Bei den Wettkämpfen 27 und 28 kann der Veranstalter entscheiden, zwei Starter auf einer Bahn schwimmen zu lassen.

Die Schwimmveranstaltung findet ohne Zuschauer statt.

Betreuer Ihrer BSG dürfen die Halle nur in Turn- oder Badeschuhen betreten.

Der Veranstalter übernimmt keinerlei Haftung bei Diebstahl, Unfall oder Schadensfällen aller Art.

Die Aufsichtspflicht für die Kinder verbleibt bei den Erziehungsberechtigten.

Es steht in der Wettkampfhalle kein Kinderschwimmbecken / Lernschwimmbecken zur Verfügung. Um dieses nutzen zu können, ist Eintritt für den öffentlichen Schwimmbetrieb zu entrichten.

Glasflaschen sind in der Halle nicht erlaubt.

Der Wettkampfteilnehmer erklärt sich einverstanden, dass die bei der Anmeldung personenbezogene Daten für die Zeitnahme, die Platzierung, sowie für die Erstellung von Starter- und Ergebnisliste erfasst und weitergegeben, sowie die im Zusammenhang mit den Hamburger Meisterschaften gemachten Fotos, Filmaufnahmen und Interviews in Rundfunk, Fernsehen, Werbung, Büchern, fotomechanischen Vervielfältigungen, auf unserer Webseite (www.bsv-hamburg.de) und in sozialen Netzwerken ohne Vergütungsanspruch veröffentlicht werden können.

Ein Widerspruch gegen die Veröffentlichung personenbezogener Daten kann beim Spelausschuss Schwimmen eingereicht werden.

Spielausschuß Schwimmen
Jan Piekuszewski, Vorsitzender



HYGIENEKONZEPT WETTKAMPF SCHWIMMEN HALLE

Vorbemerkungen

Dieses Dokument ist ein Schutzkonzept nach §6 der Verordnung zur Eindämmung der Ausbreitung des Coronavirus SARS-CoV-2 in der Freien und Hansestadt Hamburg (HmbSARS-CoV-2-EindämmungsVO i.d.F. vom 1. September) für den Schwimm- und Tauchwettkampf des Betriebssportverbands Hamburg e.V. zur Hamburgiade am Samstag, 5. September 2020 in der Schwimmhalle Insepark in Hamburg Wilhelmsburg.

Verweise auf Paragraphen in diesem Dokument beziehen sich auf die o.a. Verordnung.

Dieses Schutzkonzept ergänzt das Schutzkonzept von Bäderland Hamburg um die spezifischen Aspekte für diese Wettkampf-Veranstaltung. Maßnahmen zur Desinfektion und Hygiene-Regeln sind im Konzept von Bäderland definiert. Im Fall von widersprüchlichen Angaben gilt das Schutzkonzept von Bäderland vorrangig.

Den Teilnehmer*innen und Helfer*innen der Veranstaltung wird dieses Konzept vor der Veranstaltung zur Verfügung gestellt.

Veranstalter ist die BSV-Hamburg Servicegesellschaft UG, Wendenstraße 120, 20537 Hamburg, vertreten durch den Geschäftsführer Alexander Jamil.

Hygiene-Verantwortlicher der Veranstaltung ist Andreas Quade.

Zugang zur Veranstaltung

Zugang zu der Veranstaltung haben nur die über die Hamburgiade-Website angemeldeten Teilnehmer*innen sowie Helfer*innen. Gäste und Zuschauer sind nicht zugelassen, um das Abstandsgebot nach §3 Absatz 2 in der Schwimmhalle einhalten zu können (§5 Absatz 1 Nr. 2).

Die verfügbare Veranstaltungsfläche ohne Wasserfläche beträgt mindestens 468 m², so dass sich maximal 46 Personen gleichzeitig in der Halle aufhalten dürfen, um die Grenze von 1 Personen pro 10 Quadratmeter gem. §9, Abs. 4, S. 3 nicht zu überschreiten. Der Hygiene-Verantwortliche ist für die Einhaltung der Zugangsbeschränkung verantwortlich.

Es werden dabei bis zu 12 Helfer*innen benötigt. Daher wird die Anzahl der Teilnehmer*innen auf 36 begrenzt.

Gruppe	Maximale Anzahl Personen
Schwimmen Helfer	12
Schwimmen Teilnehmer	36



Summe	48
-------	----

Nicht an der Veranstaltung teilnehmen dürfen nach §5 Absatz 1 Nr. 3 Personen

- mit Kontakt zu bestätigten COVID-19-Fällen in den letzten 14 Tagen
- mit akuten unspezifischen Allgemeinsymptomen und respiratorischen Symptomen jeder Schwere
- die innerhalb der letzten 14 Tage aus einem Land eingereist sind, für das nach Bundes- oder Länderverordnungen eine Quarantäne angeordnet ist, unabhängig von negativen Tests auf eine Infektion mit dem Corona-Virus
- die sich innerhalb der letzten 14 Tage in einem Risikogebiet in Deutschland (Risikogebiete in Deutschland sind Gebiete mit einer Neuinfektionsrate von 50 oder mehr pro 100.000 Einwohner innerhalb von 7 Tagen) aufgehalten haben, unabhängig von negativen Tests auf eine Infektion mit dem Corona-Virus

Hinweise zu dem Abstandsgebot sowie dem Zutrittsverbot für Personen mit Symptomen einer akuten Atemwegserkrankung werden im Rahmen des Schutzkonzepts von Bäderland bereitgestellt.

Mindestabstand

Während der Veranstaltung ist nach §2 Absatz 2 jederzeit ein Mindestabstand von 1,5 Meter einzuhalten. Dieses Abstandsgebot gilt nicht für Personen, die in der gleichen Wohnung leben, Ehegatten, Lebenspartnerinnen und Lebenspartner, Verwandte in gerader Linie oder Personen, zwischen denen ein Sorge- und Umgangsrechtsverhältnis besteht. Ebenso müssen Gruppen bis einschließlich zehn Personen den Mindestabstand von 1,5 Metern nicht einhalten.

Eine Gruppe bis zehn Personen bilden die Helfer*innen der Veranstaltung. Weitere Gruppen bilden die Teilnehmer*innen desselben Unternehmens bzw. derselben Betriebssportgemeinschaft sowie der vorab gemeldeten Startgemeinschaften, sofern die Anzahl zehn Personen nicht übersteigt. Übersteigt diese Anzahl zehn Personen, sind die Gruppen durch den Mannschaftsführer entsprechend aufzuteilen.

Betreten und Verlassen des Schwimmbads

Zutritt zur Schwimmhalle erfolgt ab 10:15 Uhr. Die Teilnehmer*innen und Helfer*innen warten im Freien vor der Schwimmhalle auf Einlass, wobei das Abstandsgebot einzuhalten ist. Das Warten im Kassenbereich ist nicht zulässig. Die örtlichen Regelungen von Bäderland sind beim Einlass zu beachten. Der Einlass erfolgt in kleinen Gruppen, so dass es bei der Erhebung der Kontaktdaten im Kassenbereich zu keiner Überschreitung der kommt. Beim Betreten und Verlassen des Schwimmbads ist eine Mund-Nasen-Bedeckung nach §8 zu tragen.

K Kontaktdatenerhebung

Für die Erhebung der Kontaktdaten nach §7 wird das Formular in Anhang A den Teilnehmern vor der Veranstaltung zur Verfügung gestellt. Weitere Exemplare liegen im Eingangsbereich aus. Die Datenschutzerklärung im Anhang zum Formular und im Eingangsbereich sowie am Wettkampfrichter-Tisch zur Einsichtnahme ausgelegt. Die Teilnehmer füllen das Formular im Eingangsbereich aus und geben das Formular bei dem Betreten des Veranstaltungsbereichs am Wettkampfrichter-Tisch ab. Ohne die Angabe der Kontaktdaten wird kein Zugang zur Veranstaltung gewährt. Die Erfassungsbögen werden vom Vorsitzenden des Spielausschuss Schwimmen verwahrt. Datenschutzrechtliche Aspekte sowie die Vernichtung der Daten nach Ablauf der Aufbewahrungsfrist werden eingehalten.



Aufbau

Der Aufbau der Veranstaltungstechnik (Leinen, Zeitmessung) erfolgt von einem Teil der Helfergruppe vor Einlass der Teilnehmer*innen. Da die Helfer*innen eine Gruppe bis zehn Personen bilden, ist hierbei die Einhaltung des Abstandsgebots nicht erforderlich.

Umkleiden

In den von Bäderland zugewiesenen Umkleiden ist der Mindestabstand von 1,5 m einzuhalten. Weiterhin gelten die Hygiene-Bedingungen von Bäderland.

Duschen

Gemäß der Hygiene-Bedingungen von Bäderland dürfen Dusch- und WC-Bereiche von maximal zwei Personen gleichzeitig betreten werden. Die Abstandsgebote gelten auch hier. Vor der ersten Benutzung des Schwimmbeckens haben sich die Teilnehmer*innen gründlich mit Seife zu reinigen.

Verhalten in der Halle

Das Betreten der Schwimmhalle erfolgt auf den gekennzeichneten Wegen. Die Teilnehmer*innen suchen sich einen festen Platz auf der Tribüne und den ggf. bereitgestellten Bänken. Teilnehmer*innen einer Gruppe sitzen dabei zusammen. Zwischen jeder Gruppe ist ein Mindestabstand von 1,5 m in alle Richtungen einzuhalten.

Die erste Reihe der Tribüne ist gesperrt, da ansonsten der Mindestabstand zu den Helfer*innen und Teilnehmer*innen während der Starts nicht gewährleistet werden kann.

Die Helfer*innen stellen ihre Taschen in dem für die Helfer*innen zugewiesenen Bereich ab, der einen Mindestabstand von 1,5 m zu den Sitzbereichen der Teilnehmer*innen hat.

Während des Aufenthalts in der Schwimmhalle ist eine geeignete Mund-Nasen-Bedeckung nach §8 zu tragen, ausgenommen bei der Sportausübung.

Einschwimmen

Das Einschwimmen erfolgt gemäß des DSV Leitfadens für Schwimmen. Es wird nur jede zweite Leine gespannt, so dass Doppelbahnen von 5,0 Metern Breite entstehen. Auf jeder Doppelbahn wird im Kreisverkehr geschwommen (siehe Abbildung 1). Zwischen den Schwimmern muss ein Mindestabstand in Schwimmlage von 3 Metern eingehalten werden (siehe exemplarisch auf den Bahnen 5 und 6 dargestellt). Das Überholen oder Annähern auf einen Abstand von weniger als 3 Metern ist untersagt. Es gilt zu beachten, dass auf einer Doppelbahn von 5,0 Metern Breite im Kreisverkehr seitlich ein Abstand von mindestens 2,5 Metern zwischen den Sportler*innen einzuhalten ist. Daraus ergibt sich folgende Aufteilung im Schwimmbecken:



Abbildung 1 Schwimmbecken Einschwimmen

Kopfsprünge ins Wasser sind nur mit einem Abstand von 2,5 m zu beiden Seiten vorzunehmen. Im Regelfall sind die Ein- und Ausstiegsleitern an den Längsseiten zu nutzen. Einstiege nahe der Startseite, Ausstiege nahe der Wendenseite.

Einweisung der Wettkampfrichter

Die Einweisung der Helfer*innen erfolgt in ausreichendem Abstand zu den Teilnehmer*innen des Wettkampfs. Zur Einweisung wird ein Megafon verwendet und lautes Sprechen zu verhindern.

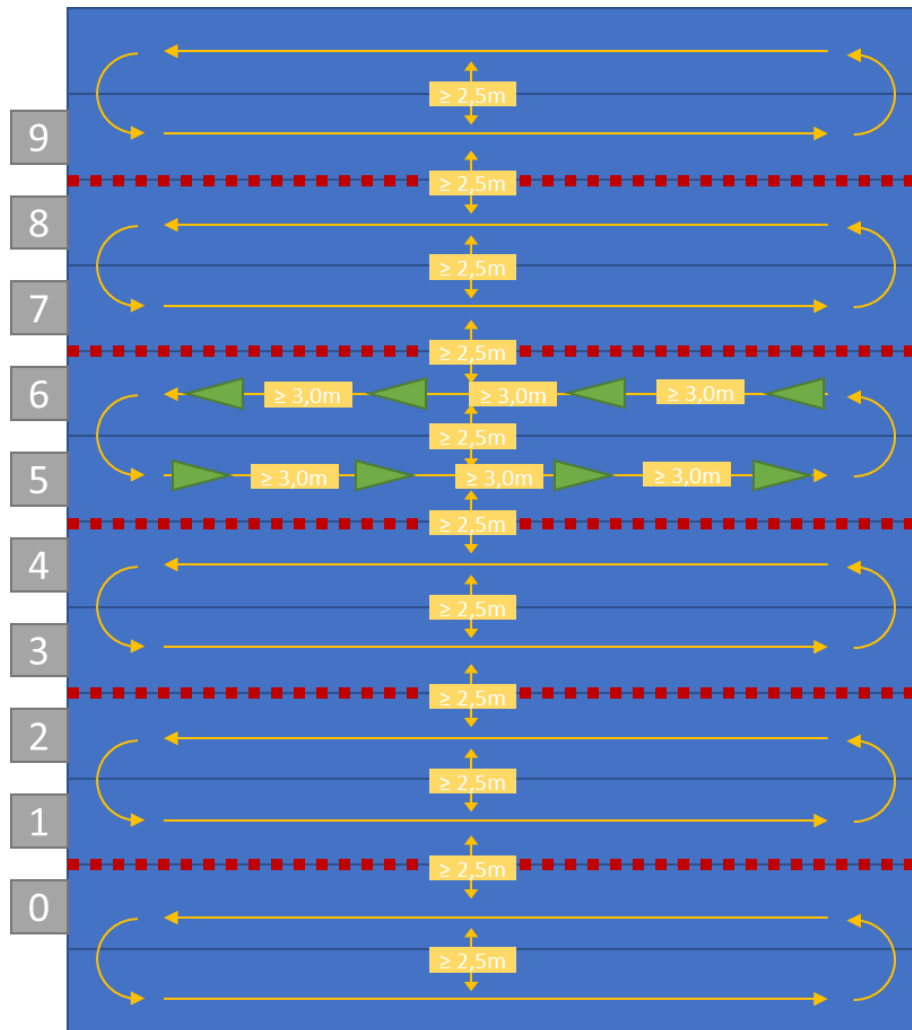
Die Helfer-Utensilien (Stoppuhr, Klemmbrett und Kugelschreiber) werden vor der Ausgabe desinfiziert.

Der Schiedsrichter setzt die Trillerpfeife nur in Ausnahmefällen ein (z.B. Startabbruch, Gefahr, Ordnungsrufe). Alle anderen akustischen Signale werden über das Startgerät gegeben. Ansagen des Schiedsrichters erfolgen durch das Mikrophon des Startgeräts.



Wettkampfablauf

Alle Meldungen für den Wettkampf müssen vorab erfolgen. Es gibt keine Möglichkeit für Nachmeldungen, damit die Nachvollziehbarkeit gewährleistet ist.

Im Wettkampf wird nur jede zweite Bahn des Schwimmbeckens genutzt, so dass der Mindestabstand beim Start und während des Schwimmens eingehalten werden kann. Es werden die Bahnen mit ungeraden Nummern genutzt.

Die Teilnehmer*innen halten sich während des Wettkampfs an ihren gewählten Plätzen auf der Tribüne auf. Nach dem die Teilnehmer*innen des vorherigen Laufs den Startbereich verlassen haben, begeben sich die Teilnehmer*innen nach Aufruf auf direktem Wege an die zugewiesene Bahn. Bei Staffeln gehen alle Teilnehmer*innen einer Staffel gemeinsam zum Start. Dabei darf auf das Tragen der Mund-Nasen-Bedeckung verzichtet werden. Das Abstandsgebot ist währenddessen besonders zu beachten.

Am Start verifiziert der Zeitnehmer den Namen des Teilnehmers / der Teilnehmerin bzw. der Teilnehmer*innen einer Staffel. Nach dem Aufruf des Schiedsrichters begibt sich der / die Teilnehmer*in auf den Startblock und starten gemäß der Anweisung des Schiedsrichters.

Die Zeitnehmer stehen bei dem Start an den Startblöcken mit den geraden Nummern, so dass der Mindestabstand einhalten werden kann.

Nach dem Zielanschlag verbleiben alle Teilnehmer*innen auf ihrer Bahn, bis der / die letzte Teilnehmer*in angeschlagen hat. Die Teilnehmer*innen verlassen danach das Schwimmbecken über die Leitern. Die Teilnehmer*innen auf den Bahnen 1 und 3 verlassen das Becken über die Leiter an der Bahn 0. Die Teilnehmer*innen auf den Bahnen 5, 7 und 9 nutzen die Leiter an Bahn 9. Dabei verlassen die Teilnehmer*innen an den äußeren Bahnen zuerst das Becken (siehe gelbe Linien in Abbildung 2). Das Abstandsgebot ist hierbei einzuhalten. Bei den Staffeln wird analog für jeden einzelnen Durchgang verfahren.

Nach dem Verlassen des Beckens gehen die Teilnehmer*innen ggf. kurz zum Start zurück, um persönliche Gegenstände mitzunehmen (z.B. Badelatschen) und begeben sich daraufhin auf direktem Weg zurück zu ihrem Platz.



Abbildung 2 Schwimmbecken Wettkampf



Siegerehrung

Bei der Siegerehrung werden für die Plätze 1 bis 3 drei separate Podeste in einem seitlichen Abstand von 1,5 m aufgestellt. Stehen keine Podeste zur Verfügung, werden die Stellen, an denen die Platzierten stehen sollen, auf dem Boden markiert.

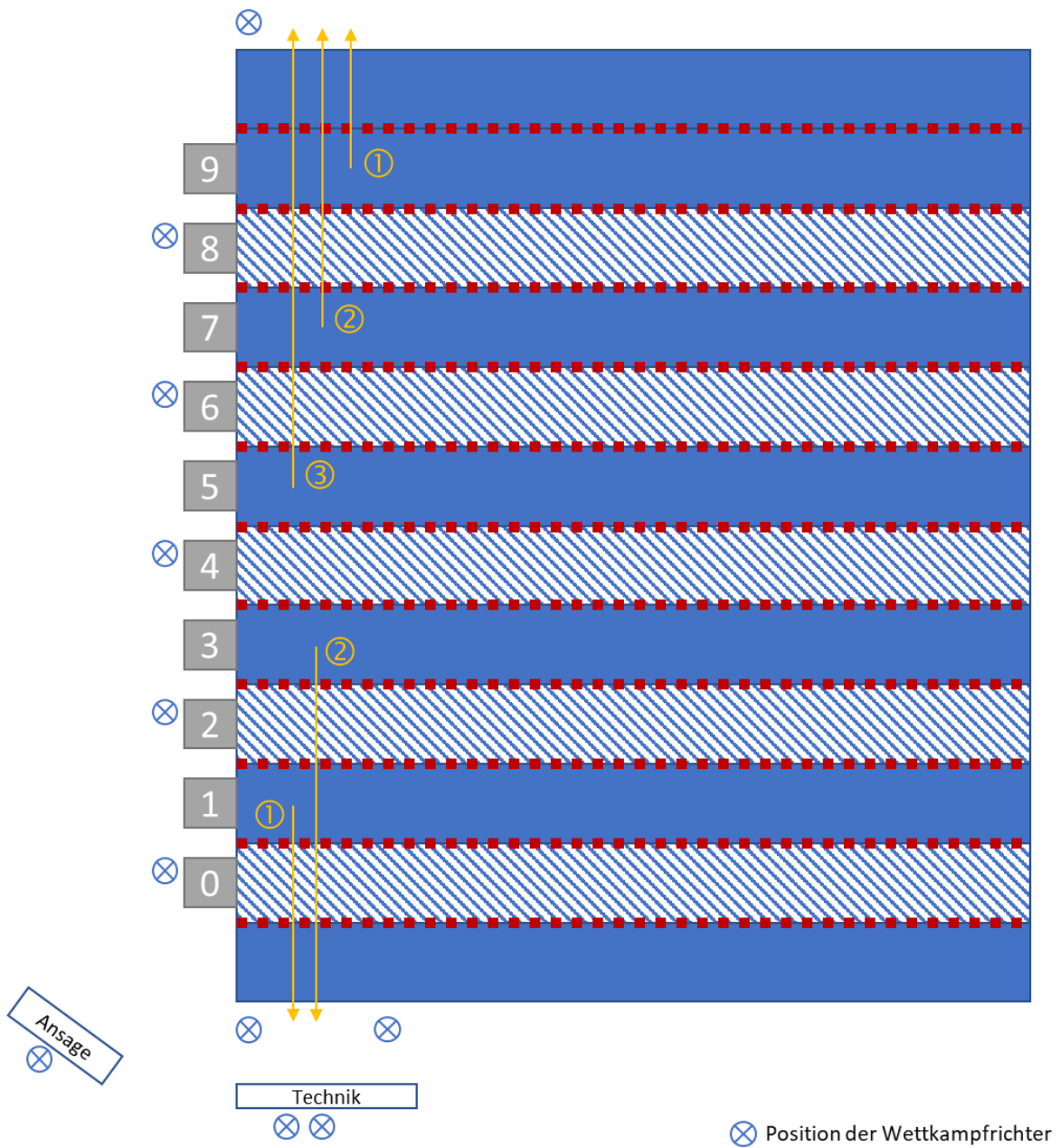
Die Medaillen für eine Siegerehrung liegen auf dem Wettkampfrichtertisch aus, der zuvor desinfiziert wurde. Mit Aufruf des Namens kommt der Platzierte zum Tisch, nimmt sich eigenständig die ihm zustehende Medaille und begibt sich an die für die Platzierung vorgesehene Position. Fotos der Geehrten können unter Beachtung des Abstandsgebots gemacht werden.

Der Wettkampfrichtertisch wird vor dem Bereitlegen der nächsten Medaillen desinfiziert.

Verlassen der Veranstaltung

Nach dem Absolvieren des letzten Wettkampfs verlässt jeder Teilnehmer*innen die Veranstaltung. Bei dem Verlassen der Veranstaltung sind die Gebote für Duschen und Umkleide zu beachten.

Nachbereitung der Veranstaltung

Die Plätze des Wettkampfrichters sowie die Utensilien der Helfer werden nach der Veranstaltung desinfiziert. Die Reinigung und Desinfektion der Schwimmhalle erfolgt durch Bäderland gemäß ihres Schutzkonzepts.

Sanktionen

Bei Verstößen eines Teilnehmers gegen die Regelungen in diesem Dokument oder gegen das Schutzkonzept von Bäderland kann dieser von der Veranstaltung ausgeschlossen werden. Das Hausrecht von Bäderland bleibt hierbei unberührt. Ein Anspruch auf Erstattung des Startgelds, auch in Teilen, besteht nicht.

Referenzen

[Verordnung zur Eindämmung der Ausbreitung des Coronavirus SARS-CoV-2 in der Freien und Hansestadt Hamburg](#)

[DSV Leitfaden für den Wiedereinstieg in das vereinsbasierte Sporttreiben](#)

Anhang A

Formular zur Kontaktdatenerfassung mit Datenschutzerklärung



KONTAKTDATEN-ERFASSUNG

Gemäß der aktuellen HmbSARS-CoV-2-EindämmungsVO ist die Durchführung des Schwimmwettkampfs zur Hamburgiade nur gestattet, soweit wir zum Zweck der Nachverfolgung von Infektionsketten folgende Kontaktdaten der Teilnehmer unter Angabe des Datums erfassen und der und der zuständigen Behörde auf Verlangen vorlegen:

Vorname _____

Nachname _____

Straße, Nr. _____

PLZ, Ort _____

Telefon _____

Datum _____

Ankunftszeit _____

	Ja	Nein
Ich hatte Kontakt zu bestätigten COVID-19 Fällen in den letzten 14 Tagen.	<input type="checkbox"/>	<input type="checkbox"/>
Ich leide akut an unspezifischen Allgemeinsymptomen oder respiratorischen Symptomen.	<input type="checkbox"/>	<input type="checkbox"/>
Ich habe mich in den letzten 14 Tagen in einem Land aufgehalten, für das nach Bundes- oder Landesverordnungen eine Quarantäne angeordnet ist oder ersatzweise ein bzw. zwei negative COVID-19 Infektionstests.	<input type="checkbox"/>	<input type="checkbox"/>
Ich habe mich in den letzten 14 Tagen in einem Risikogebiet innerhalb Deutschlands aufgehalten Deutschland (Risikogebiete in Deutschland sind Gebiete mit einer Neuinfektionsrate von 50 oder mehr pro 100.000 Einwohner innerhalb von 7 Tagen).	<input type="checkbox"/>	<input type="checkbox"/>

Ich bestätige, dass ich alle Angaben vollständig und wahrheitsgemäß geleistet habe. Die Angabe aller Daten ist Voraussetzung für den Zutritt zu dem Veranstaltungsbereich.

Ort, Datum

Unterschrift

Hinweise zum Datenschutz gemäß Art. 13 Datenschutz-Grundverordnung (DSGVO) zur verpflichtenden Kontaktnachverfolgung im Sinne der HmbSARS-CoV-2- EindämmungsVO

Rechtsgrundlage für die Verarbeitung Ihrer Daten ist Art. 6 Abs. 1 lit. c DatenschutzGrundverordnung (DSGVO) i.V.m. der HmbSARS-CoV-2-EindämmungsVO. Ihre Daten werden vertraulich behandelt und ausschließlich zum Zweck der Nachverfolgung von Infektionsketten des SARS-CoV-2 verwendet. Die Verwendung Ihrer Daten für eigene Zwecke oder Dienstleistungen, insbesondere Werbung, ist ausgeschlossen. Diese Daten werden nach Ablauf der Aufbewahrungsfrist von 4 Wochen gelöscht. Im Übrigen gelten die Vorschriften der DSGVO. Bitte beachten Sie zusätzlich die separat ausgehändigten oder ausgehängten Informationen zur Verarbeitung Ihrer Daten im Sinne von Art. 13 DSGVO.



Datenschutzerklärung (Art. 13 DSGVO) zur Erfassung von Kontaktdaten nach der Hamburgische SARS-CoV-2-Eindämmungsverordnung (HmbSARS-CoV-2-EindämmungsVO)

Verantwortliche Stelle

Betriebssportverband Hamburg e. V.
Wendenstraße 120
20537 Hamburg

Kontaktdaten des Datenschutzbeauftragten

Bernd Meyer (Vorsitzender Betriebssportverband Hamburg e.V.)
bernd.meyer@bsv-hamburg.de

Zweck

Ihre Daten werden ausschließlich zum Zweck der Nachverfolgung von Infektionsketten des SARS-CoV-2 verwendet. Die Verwendung Ihrer Daten für eigene Zwecke oder Dienstleistungen, insbesondere Werbung, ist ausgeschlossen.

Rechtsgrundlage

Rechtsgrundlage für die Verarbeitung Ihrer Daten ist Art. 6 Abs. 1 lit. c Datenschutz-Grundverordnung (DSGVO) in Verbindung mit § 9 Abs. 2 Nr. 3 (Veranstaltungen), § 20 Abs. 2 Nr. 2 (Sportanlagen und Sportbetrieb) und § 20 Abs. 4 S. 2 (Schwimmbäder) der HmbSARS-CoV-2-EindämmungsVO (bitte ankreuzen).

Datenzugriff

Zugriff auf die Daten haben folgende Personen aus unserem Hause:
Jan Piekuszewski (Vorsitzender Spelausschuss Schwimmen)

Übermittlung an Dritte

Ihre Daten werden der zuständigen Behörde (Gesundheitsbehörde) auf Verlangen vorlegt.

Aufbewahrungsfristen/Löschfristen

Ihre Daten werden nach Ablauf der Aufbewahrungsfrist von 4 Wochen gelöscht.

Betroffenenrechte / Beschwerderecht

Ihnen stehen sämtliche Betroffenenrechte nach Art. 15 ff. DSGVO, insbesondere Auskunft, Löschung, Einschränkung der Verarbeitung zu. Darüber hinaus steht Ihnen ein Beschwerderecht bei einer Aufsichtsbehörde zu, z.B. beim Hamburgischen Beauftragten für Datenschutz und Informationsfreiheit (HmbBfDI), Ludwig-Erhard-Str 22, 20459 Hamburg, E-Mail: mailbox@datenschutz.hamburg.de.



Anhang B

Berechnung der zur Verfügung stehenden Veranstaltungsfläche

Veranstaltungsfläche ist die gesamte Sportbecken-Halle mit Ausnahme der Wasserfläche. Anhand der Zeichnung ergeben sich folgende Flächen:

Fläche	Länge	Breite	Fläche
Oben	34,525m - 1,790m = 32,735m	3,925m	128,485 m ²
Rechts	42,435m - 3,370m = 39,065m	1,790m	69,926 m ²
Unten	34,525m - 2,500m = 32,025m	3,370m	107,924 m ²
Links	42,435m - 3,925m = 38,510m	2,500m	96,275 m ²
Tribüne	33,000m	2,500m	82,500 m ²
Summe			485,110 m²

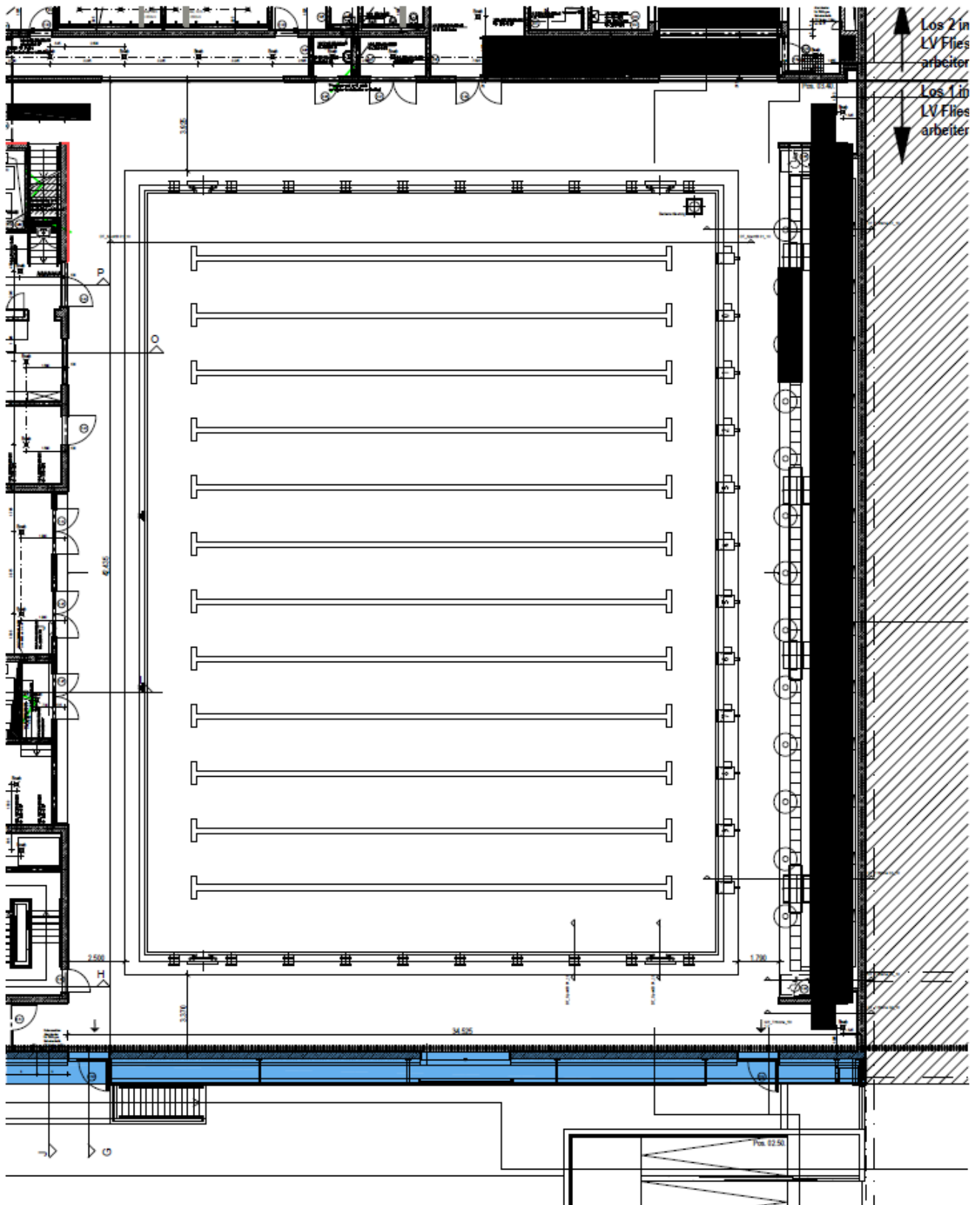

Verbandsmitteilung Nr. 10
59. Jahrgang – 2.10.2020



BSV Hamburg e.V.
Wendenstraße 120, 20537 Hamburg
E-Mail: spielausschuss.tischtennis@bsv-hamburg.de
Tel.: 040 219 88 21-0– Fax: 040 233 711

◆ **Spielausschuss Tischtennis**

bsv-hamburg.tischtennislive.de

1. Spielbetrieb 2020 / 2021

Zum Beginn der neuen Saison gilt es von sehr unterschiedlichen News zu berichten. Nach einem teils recht holprigen Start in einen geregelten Spielbetrieb mit viel Unsicherheit und Diskussionen, was denn nun erlaubt ist und was nicht, was Sinn macht oder nicht, wie der beste Weg aussehen kann – stellen wir fest: es gibt doch eine Chance TT zu spielen.

Zugegeben, es ist nicht immer einfach, sich die Freude am Wettbewerb zu erhalten, zwischen der lieb gewordenen Gewohnheit, Sport zu treiben und den teils doch recht einschränkenden Regeln der Corona Schutzkonzepte. Aber wir wissen ja alle, mit Vorsicht genießen heißt sicher genießen – soweit es eben möglich ist.

Positiv finden wir, dass die Teilnehmer sich vor den Spielen abstimmen, wie die teils individuellen Abläufe sein sollen, beispielsweise Seitenwechsel oder nicht, drei Doppel gleichzeitig oder nur zwei oder Lüftungspausen etc. Auf besondere Sicherheitswünsche Einzelner wird Rücksicht genommen und das ist gut so.

Eine Befürchtung hat sich leider bewahrheitet: einige BSGen mit firmeneigenen Hallen können die Sportanlagen auf längere Dauer nicht nutzen. Dies und auch das Sicherheitsbedürfnis vieler Spieler hat bisher 22 Mannschaften zur Aufgabe bewogen, was in einigen Staffeln für einen arg ausgedünnten Spielplan gesorgt hat.

Das könnte eventuell sogar noch nicht der Endstand sein, denn einige Mannschaften sind unserer Empfehlung gefolgt, erstmal Spiele auf unbestimmte Termine zu verlegen.

Der Gedanke dabei ist, vielleicht gelingt es uns ja doch, solche Termine in die Rückrunde zu verlegen. Ob dies mit TTLive möglich ist, haben wir noch nicht endgültig geklärt. Welche Konsequenzen sich aus den Rückzügen in Bezug auf Ab- oder Aufstiege ergeben werden, wird die Zukunft zeigen.

Der letzte Spieltag der Vorrunde ist der 17.12.2020.

2. Pokalwettbewerbe

Es gab leider ein paar Terminüberschneidungen, die sich bei der Planung eingeschlichen hatten. Die sind inzwischen bereinigt und Gisela Brunßen hat auch die Spielwochen in der Ausschreibung berichtigt. Danke für den Hinweis Herr Knorr.

3. Tischtennis-Mixed-Turnier am 14.11.2020

Das beliebte Turnier kann aus heutiger Sicht nicht in der gewohnten Weise stattfinden, denn das geben die Lockerungen des Senats nun wirklich nicht her. Wir hatten ja mit einer gesonderten Mailumfrage nach Eurer Bereitschaft geforscht, ob wir mit Euch ein Turnier mit geändertem Modus planen oder absagen sollen.

Für ein repräsentatives Ergebnis fehlen uns noch immer viele Rückmeldungen und die hätten wir gern bis zum 8.10.2020.

4. Tischtennis-Einzelmeisterschaften 2021 des BSV Hamburg

Natürlich könnte Corona auch für dieses große Event ein gehöriges Wörtchen mitreden, das müssen wir abwarten. Unsere Planungen für die nächsten TT-EM konzentrieren sich auf den 06. und 7. Februar 2021 in der Sporthalle im Sachsenweg 91 sind aber noch nicht in trockenen Tüchern. Die Ausschreibung planen wir, in der Verbandsmitteilung Anfang Dezember 2020 und auf TTLive zu veröffentlichen.

5. Sportstätten

Es kommt ja immer wieder vor, dass Gästesportler in der dunklen Jahreszeit die Zugänge nicht auf Anhieb finden oder beispielsweise nicht wissen, ob der Lehrerparkplatz benutzt werden darf oder abends abgeschlossen wird.

Wenn es hilfreiche Infos für Eure Gäste gibt, so teilt uns dies bitte mit, damit wir diese auf TTLive bei den Sportstätten ergänzen können.

Außerdem möchten wir Euch bitten, uns über freiwerdende Hallenkapazitäten (Schulsporthallen) zu informieren, so dass wir diese Infos via TTLive auch anderen BSGen zur Verfügung stellen können.

Zuständig für die Beantragungen von Hallennutzungszeiten bei den Bezirksämtern sind die BSGen selbst.

Wir wünschen Euch viel Erfolg in allen Wettbewerben und hoffen Ihr bleibt alle gesund
Euer Spielausschuss